盛京時報

民國五年 大正五年 陽六月二十四日 陰五月二十四日

休刊 中日大祭日禮拜日之翌日

價目 本地（每張銅幣五枚每月六角郵寄每月九角）外埠半年五元全年九元五

告白刊例 一行五號字十六字起碼登資壹日每行四角長期刊資另議

發行人 佐藤善雄　編輯人 菊池貞二　印刷人 米田喜平

發行所 奉天大西門外 盛京時報社 日電話三番中一六號

支局 大阪市北區堂島仲町壹丁目 盛京時報大阪支局

論說

恢復約法後之先決問題

▲懲辦帝政禍首也

黎大總統與段祺瑞內閣已向南中代表宣言。日內當以申令說明恢復舊約法之必要。則國家根本大法。與擾攘兼旬之爭持問題。既斬釘截鐵以決之。國是大定。民望已孚。國家興滅繼絕之大好轉機。即以是恢復約法之落落數字爲預約。則今後繼國是而所應解決者。爲安慰人心之計。換言之即懲辦帝制罪魁以謝天下是也。夫懲辦帝制罪魁。類于血氣用事之主張。論者謂當舊邦新命鼎革變遷以後。正萬彙昭蘇與民更始之日。上體天地好生大德。俯察國家胞與洪量。但能解除其今後亂國害政之實權。似不妨予以自新生路。故示以教養寬大之深恩。簡言之。即貸其一死未有不可。顧國家既以法治主義爲極軌。今大總統就職。且誓以遵守法律爲誓詞。則開宗明義第一章。首應以威信表示於天下。彼楊度孫毓筠梁士詒袁乃寬周自齊朱啓鈐等。固號稱十三太保之帝政罪魁者。其所危害於家國者。固不僅推翻國體製造民意助紂爲虐已也。直將擧四千餘年之國史人格而一手拍賣之。國人皆曰可殺。罪狀與衆共棄。即使尸諸朝市猶不足以蔽其辜。寧容其逍遙法外。居然叨國家之曠典乎。辯者曰帝政罪魁。可與革命黨人同邀大赦。嗚乎是何言耶。夫黨人之政治革命。以擁護共和國體爲前提。與此輩帝制妖孽所持宗旨。固絕對不相容治。赦帝政罪魁。則革命黨人當殺。赦革命黨人。則帝政罪魁當殺。比較其構成犯罪之事實。誠不容一例觀也。今大總統若際此糾正賞罰之機。不惜犧牲國紀。容忍十餘罪人優游天壤。不唯不能樹立法治風聲于大陸。而人心乃大失所望。結果或因此數人之苟活。而釀成重於帝制之大亂正未可知。然則吾人對于此等賞罰主張。但求罪人斯得可矣。固不必大興黨獄爲瓜蔓之除抄。所謂十三太保之禍首。應依國法施以相當處分外。餘則按照內亂罪畧從末減可也。國家威信與人心屬望所繫。願大總統雷厲風行一清餘孽也可。

須密司之大飛行（其四）（餘興小自動車之競駛）

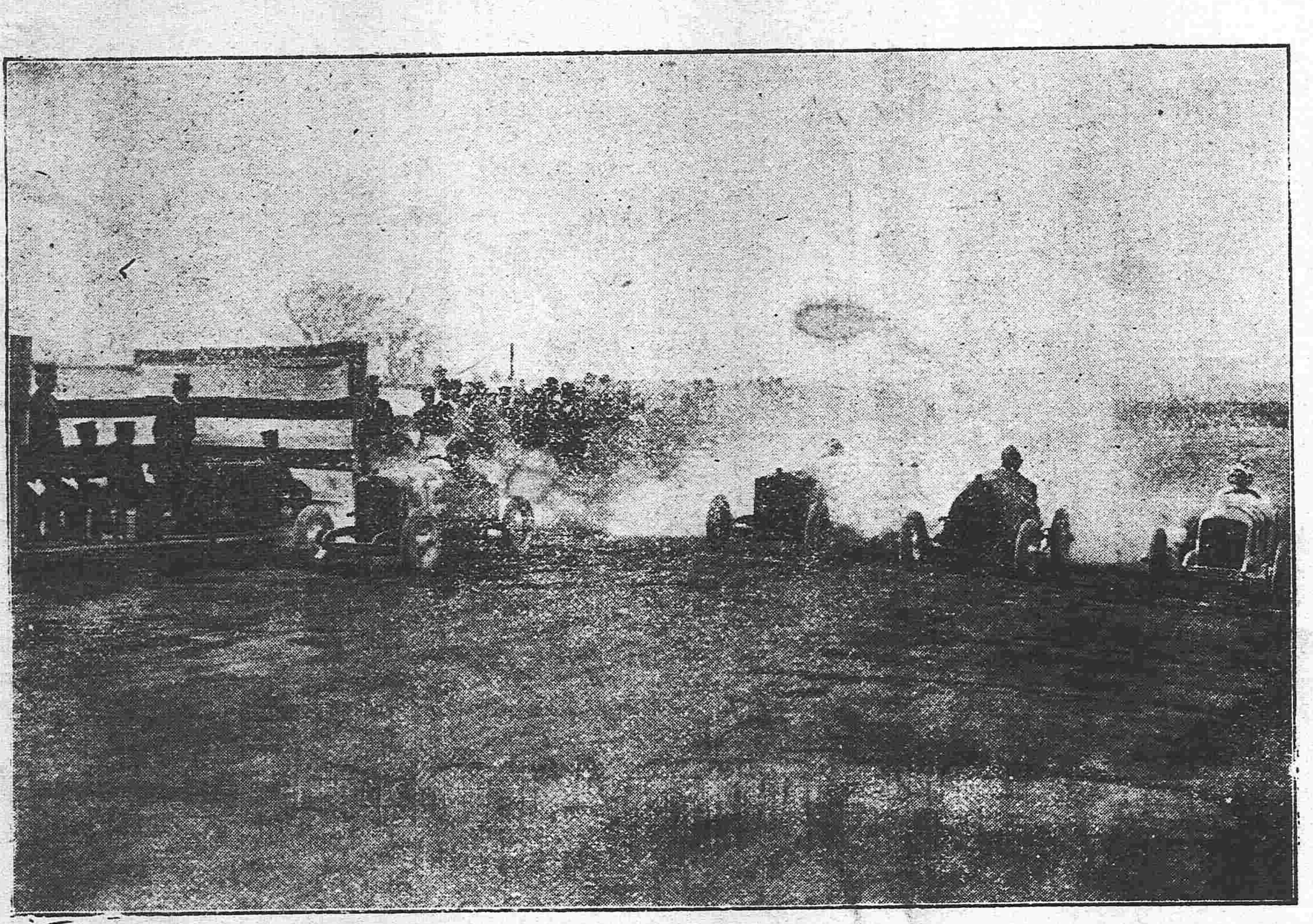

雜錄

冰山已倒之大財神

▲梁燕孫欵　▲王鳳姐欵

黃陂就職開宗明義第一章即注意於恢復金融秩序蓋以此着爲國家命脈所關首都安危繫聯北京一帶各界因不兌加商權乃特任官中自國務卿以至各部院長官均到單不見稅務處督辦交通銀行總理梁燕孫乃命周子沂從速籌辦當時同覲者見總統似有不豫之色乃紛傳財神將被查抄或云已令京兆尹看管其實黃陂尚未有此命不過警廳奉段國務卿令不准財神私逃出京責成清理交通方面欵項之事而已後查財神不到原因則以新總統於不兌現之所演社會上種種慘況久已憤慨太息逆知一經見現所受切身之痛慘不忍言較諸南北戰事驚恐精神上之痛苦更加十倍故首捐俸籌辦說者謂黃陂視民如傷即爲（仁明）之鐵証宜乎呂遠元代表到商會宣言之下衆商拍掌歡呼黎大總統萬萬歲之聲如雷震耳者謂（菩薩●●●菩薩●●細●●名不虛傳也黃陂就任日百官覲賀因首意注中交兌現之事欲與主要之人面不免一番斥詰太難爲情故暫不露面一面即奔走於各國銀行企圖借到巨欵再見總統則有恃而不恐且見好而有餘故三日以來財神自動車之馳驟於東交民巷一帶幾無寧息然竟徒勞無功各外人皆置之不理最可笑者前晚電召朱桂莘來京偕訪美國麥格利遜洋行經理要求續交借欵該行答以從前之不交欵本有二種原因一恐以作戰費助成巨變傷中國人民感情二恐中政府要人吞蝕遠颺與中國無益今新總統就任戰事可息巳擬續交欵項爲中國帮忙惟閣下則不必過問云云財神有生以來未嘗受此揶揄故日來垂頭喪氣憔悴可憐說者謂四五年以來之政局爲兩個總統（袁大總統梁二總統）兩種勢力（軍隊勢力金錢勢力）所盤據今袁總統溘然長逝時局糾紛同時盡解於是蓋棺論定乃多怨詞謂辛壬之際統一之功非他人所能任其功一手槍炸彈無往而不搗亂之徒非袁氏不能制伏經其制伏則黎長者暴徒再無覥顏搗亂之餘地袁氏之惡辣手段以毒攻毒乃政治改良基礎穩固之一種必要階級其功二故畧罪言功稱美之聲遍於京國雖素日斥罵不遺餘力之順天時報及一般日人亦多嘆美之詞惟獨此未亡人二總統者現已陷於極悲慘之境遇如自殺而首不殊其苦可想（時人謂袁以帝制自壞其畢生經營之威信梁以不兌現自毀其歷年財政之信用同爲自殺但袁巳自殺而死梁則自殺而不得死）北京各級社會因不兌現所受之損害下至苦力細民無不戟指而詈謂財神萬死不足蔽辜國人皆曰可殺宜乎梁氏痛哭一夜目爲之腫也前有人以袁比紅樓之鳳姐梁比平兒不知梁事袁以財與平兒之事鳳姐不同不如以袁比賈母以梁比鳳姐蓋以燕孫與鳳姐其迎合欺誤孜孜爲利敗家喪譽大失人心眞無二致今觀其四面楚歌憔悴恐懼情況大約（賈太君壽終歸地府）後（王熙鳳歷刦返金陵）之期不遠矣京人以袁臨終時諸言紛起儼有變起旦夕之勢竟能安排妥帖穩渡險關僉謂段合肥煞費苦心故口碑載道有（北京中舊語）（有書皆作揖無調不摹譚）爲（有言皆頌段無口不誅梁）者頗可爲近日之北京寫照也黃陂就任時既未見梁乃於日昨傳梁到東廠胡同宅內責以兩事（一）速協同周自齊籌畫兌現事宜（二）速督行員清理交通賬目及代理國庫事宜候政府派員查核梁於第一條唯諾惟謹第二條則詞句頗多涉及前總統處黃陂遂不復言命之退出梁現正與手下一班蝦兵蟹將麟鳳老虎苦籌彌縫之策並對人云目賬以帝制用欵爲最難開銷然我公於帝制初起時本在不贊成之列某公子再三催責若不積極進行命且不保路業一事即巳令人寒慄故帝制報效非出本心乃不得不然云

奇情短篇

洛陽美人（一）

（踞石）

蓋自乾坤定位。宏健順之氤氳。日月並明。極陰陽之照耀。象成佳耦。義兆大婚。調停媒妁之言。冰人共託。繼續祖宗之嗣。玉女思求。徒誇渺渺銀河。鵲橋屢渡。安得茫茫華表。鶴駕相依。亦竟若姻緣簿早訂三生。溫柔鄉不難一死。莫之爲而爲。莫之致而致者焉。乃王生者。逸其地與名。年十七八。神姿秀朗。時有潘岳衛玠之目。自少失怙恃。家計貧乏。然鄉鄰戚友中。多愛其清華之氣。磊落之才。恒出金錢資助。得以不困。生既自負英特。銳志進取。亦念非王錐脫穎。仍不免爲窮鬼所揶揄。職是而名心益甚。應童子試。補諸生。鄉薦不售。乃從諸戚友醵金入太學。赴都鄉試。復未售。貧不能返。遂止京師。以圖再擧。乃覓僻處一宅居之。該宅原素不靖。主人以是故。取値益廉。生固不知。幾若德其主人。税居久之自朝至夕。胥無所异。但紙窗茅屋。人地生疎。鬱鬱此間。無俚巳極。一夕月明如晝。滅燭就寢。少選而覺。擧頭明月。低頭故鄉。忽忽香氣一縷。直撲眉宇。驚起四顧。則見人影在地。一女郎背月而坐。雲鬢霞冠。光躍撩人。而叮噹玉佩之聲。輕輕送響。生亟問此何地。汝何人。女郎迴眸斜盼。芳姿可辨。少頃發聲。如燕語鶯歌曰。君自至此。君顧不知。吾不君責。君反欲責我耶。言罷。仍轉臀背月。微聞太息之聲。生故怔怯。不敢復問。但蜷縮衾中。汗流夾背。不覺昏然。條成熟睡。既寤而殘月射窗。曉鐘叩枕。依然猶眠孤館巳耳。遂以爲夢。次夕既寐。忽有人搖之醒。則昨背月女郎。也微笑而不言。生締視之。有傾城絕世之姿。疑懼頓消。因推枕擁衾而坐。展問邦。族姓氏。女低聲曰。天下固有此倉卒客。兩次過訪。猶自不識主人姓氏。妾姓金。名秋園。本籍洛陽。初從父母宦寄於此。生因請見其父母。女曰。移去已數載矣。惟妾與婢子小環居此耳。生問有何親串往來。女曰。無之。不過异姓姊妹數人。皆居別室。生竊喜。稍以游詞侵之。女頳頰無言。俯首弄帶而已。生覩玉纖纖。有類麻姑狀。生竟握其腕。求與歡。女雖推拒。而冶蕩之態。漸覺不支。乃低聲罵曰。何物小郎。忍惡作劇。使世間無得貞善耶。已而一婢欵關入。手捧一器置桌上曰。酪奴來矣。青衣窄袖天冶异常。既見生。作色曰。誰家秀才。不守法度。亟當使受水厄。以懲其拂牆花影之罪。生聞言惶惑。莫知所對。女睨之而笑。以手揮婢曰。去去。狡獪婢子。故以險語駭人。不爾癡郎破膽耶。婢匿笑而出。

㊥滿鐵定期船大連出帆廣告

上海行 青島寄港

榊丸 每星期五（正午開）青島（三、八七六噸）寄港（由上海復航時直放大連）

神戶丸 每星期二（正午開）上海直行停止六日開往（二、八七七噸）（由上海復航時寄港青島）

▲本事務所及在營口遼陽奉天鐵嶺長春各站均可發賣聯絡船車票

▲附輪船現均設有無線電以期送信迅速而謀乘客之便利

香港廣東行

泰平丸（七月上旬）往香港

皐月丸（六月下旬）開往香港

（以上各船皆應運貨物之數或經由芝罘、青島、或威海衛、或者能酌改日期概難欲定）

南滿州鐵道株式會社 大連埠頭事務所

日本郵船會社瀛船廣告 由大連埠頭起

高砂丸 六月二十四日（陰五月二十四日）往門司神戶橫濱

三河丸 六月二十七日（陰五月二十七日）往太沽牛莊

日本郵船會社代理店 三井洋行大連支店 電話（二一〇）（四六〇）

乘船票由本出張所自賣如有坐客請至本所購買

橫濱正金銀行奉天支店 奉天城內四平街 電話二十

資本金 四千八百萬圓

公積金 貳千萬圓

總店 橫濱

支店 神戶 東京 長崎 大阪 倫敦 里昂 紐育 桑港 孟買 西德尼 布哇 喀囉喀 香港 上海 長春 安東 北京 大連 旅順 營口 遼陽 天津 鐵嶺 濟南 漢口

朝鮮銀行奉天出張所

本店 朝鮮京城南大門通

資本金 壹千萬圓

電話 日 五二一 長 五二四 所長舍宅日長三一三

奉天小西關路北

支店 出張所 東京、大阪、大連、安東縣、開原、四平街、長春、平壤、仁川、大邱、元山、釜山、鎭南浦、群山、木浦、馬山、新義州、會寧、羅南、

凡關於銀行普通各項事務本銀行咸可辦理而尤力求敏捷詳確以期各界面托並於中外各通商巨埠均設有代理之處以便往來滙兌本銀行所發之紙幣無論何時皆與日本銀行發行之兌換劵同而可以負按票劵金額之數目兌換

中日合辦 正隆銀行

總辦 安田善三郎 大連大山通 電話長六八一番

本行除照一般銀行例辦理一切外特注重各項事宜如左

一所有辦理存欵務以親切叮嚀爲宗旨

一放貸及匯兌事宜務主簡捷以餉顧主

一凡放貸將各公債票爲抵押者息率格外從廉

一凡各種公債票照市價從優交易

一兌換金銀小洋事宜照市價格外公道以廣招徠

旅順鯖江町 同分行 電話長一一五番

營口元神街 同分行 電話長二一二番

奉天小西關 同分行 電話長日二一五二番

長春東斜街 同分行 電話清二二一七號 長六一〇番

開原大街 同分行 電話長一一〇番

中國之近情

北京專電

●大總統慰留段國務卿

黎大總統頗有擁護共和思想遇事秉公對于南方要求條件欲概行承認而段國務卿等官僚派利祿薰心不以國家爲前提對於黎氏所持政策不甚滿意彼此意見愈趨愈遠勢難和洽是以段氏於二十日午後呈請辭職黎總統乃特派唐在禮極力慰留料袁氏喪事告竣以後當不免總辭職

●川省新舊兩將軍行將決裂

新署四川將軍周駿向陳宧要求須在三日以內將所有部兵撤退成都陳本有曲予求全承認撤退之意無奈部兵均不肯退讓陳亦於是爲勢所迫竟致堅決戰意

●滇軍又佔領川省各縣

張口口所率之滇軍將江安敘州一併佔領

●先農壇望祭袁前總統

國民追悼會於二十一日起在先農壇望祭袁故總統三日

●黎總統設宴會商時局

黎總統於二十日夜招宴熊希齡李經義朱家寶汪大燮等磋商要政至數鐘時之久

●駐川各領事電請銷弭隱患

前電周駿部兵與陳宧部兵將在成都衝突開仗等情茲據川電云駐川各國領事恐兩軍如果開戰則成都必受驚擾外人之生命財產必受損害現正出而調停一面電致北京政府速行勸諭弭兵以安商民

●馮華甫忽然左袒帝制派

馮國璋久已提倡懲辦帝制罪魁之議詎料日前忽翻前議電請寬貸帝制主動人物

●籌議收束各省軍隊辦法

戰事告終收束軍隊尤爲緊要國務會議昨經籌商此事決定擬在武昌開特別軍事會議由中央及各省派員會議收束各省軍隊辦法

●湯薌銘否認虎威軍入境

曹琨所部之兵擬退駐岳州由段國務卿電商湯都督湯大爲反對現擬改令暫駐漢口

●南北馮張等之會銜密電

馮國璋張勳倪嗣冲張作霖馮德麟張懷芝日前會銜密電大總統條陳關于南北之重要問題

●大總統答拜各公使

二十日下午黎總統親至交民巷答拜各國公使伸謝前日詣府之事

●時局之現在及將來

恢復約法問題遲遲未決南北妥協亦無頭緒加以兌現問題仍無消息故國民大失所望怨聲載道北京政府若不速謀統一南北挽救殘局則將來國勢之阽危實有不堪設想者

●各省對於約法問題及國會

恢復舊約法問題業經政府電徵各省意見日來紛紛電覆均各贊成恢復惟召集舊國會議員主張排斥激烈分子者不尠而南省則力主贊成帝制之議員將其資格取銷然政府中人或有重行選舉之議但意見紛岐莫衷一是在滬舊國會議員是以決定暫不來京定於七月十日在滬開會職是故也

●莊蘊寬力請懲辦停兌主謀

審計院長莊蘊寬痛陳禁止兌現之破壞商情力請黎總統查辦中交兩銀行及罪魁梁士詒聞梁士詒已經出京赴津避難

●護國軍代表之宣言

廣東及其他獨立諸省有取銷獨立之說茲據護國軍代表宣言云獨立各省雖擁護黎總統然非恢復舊約法召集舊國會斷不取銷獨立

歐洲大動亂

倫敦來電

●意國新內閣成立

意大利新內閣成立閣員姓氏如下

首相坡耶里 外相孫尼諾 拓相哥魯西摩 陸相摩爾羅 海相哥爾仙 聞新內閣對于戰事力持強硬主義

●羅馬尼國民立志加入戰爭

俄軍既佔據切爾諾維齊而俄國普爾西魯夫軍又到處獲勝對于羅馬尼國影響不淺該國人民遂於十八日舉行加入戰爭之示威運動矣

黎總統令

（六月二十一日）

▲策令

據振武上將軍督理廣東軍務龍濟光電稱粵省於青日取消獨立服從中央命令等語該上將軍具世界之眼光急謀統一熱心愛國良深嘉慰該省善後事宜即由上將軍悉心籌劃妥爲辦理以維地方此令

▲策令

特任龍濟光兼署廣東巡按使此令

稅務處督辦參政院參政梁士詒呈請辭職梁士詒准免本職此令

教育次長袁希濤呈假期屆滿仍懇准予免職等語袁希濤准免本職此令

交通部呈請將署次長權量敘列二等應照准此令

吳俊卿齊樹棟于琛澂均給予四等文虎章楊世源吳長安貴山王恩慶宮運中張甲輝劉吉魁寶善劉志此均給予五等文虎章周成年夏彭齡劉鴻儒曹鳳魁馬長發孫永勝齊祀勛羅振環崔壽祿姚延升晉蘭芝孔昭志富文瑞崔榮煥王恩福楊海榮張金堂闕富順劉寶泉宋芳舉王岐山李玉田隋錦標高永升王長順孫春芳李鴻陞齊文斌于長富王喜慶張德山趙青山楊玉崑常青槐富喜闕連和劉瑞慶郭殿舉于德福王貴富隆阿王國勝盧金堂豐象離陳離朱榮春李恩齡劉田德楊玉山均給予六等文虎章王振江王文勝哈得功崔廣田劉德勝郭福王景錫我潘海泉沈明福葉春壽周天祺金標王長勝姬永勝王仁信楊文緒蕭文藻趙景春信志山張發崑勝占元傅廣德李潤益姚良才劉德誠均給予七等文虎章此令

張濟元給予四等文虎章仇其昌給予五等文虎章朱漢章史振揚佟善格袁禾甄德璧翟承慶王培坊張慶德均給予六等文虎章王鴻慶石文朗吳雲季寶第宋文元侯家魁劉王科李懿和均給予七等文虎章此令

孫警齋劉運開郭長官均給予五等文虎章張寶琳成和李維新均給予六等文虎章陳家民馬霖生王鴻勝春趙廷槐劉忠義王鑑興范玉岡均給予八等文虎章此令

梁錫庚蔡永鑫王來賓王秉禮劉元勛孫葆衡孫殿甲魏俊庚均給予七等嘉禾章王長熙于壽海劉文泉馬偉生均給予八等嘉禾章此令

財政部呈請任命李杜芳爲僉事應照准此令

署財政總長兼署鹽務署督辦周自齊呈請將署鹽務署僉事鮑立宏敘列五等應照准此令

陸軍部呈請以夏松年充任黑龍江陸軍第一師副官長應照准此令

陸軍部呈請任命劉鳳春爲黑龍江陸軍第一師騎兵第一團少校團附應照准此令

陸軍部呈准署督理黑龍江軍務巢桂芳咨稱協領奎慶因病懇請休職等語應照准此令

公電

▲大總統覆旅滬國會議員電

旅滬國會議員來電悉國家根本問題諸須依法解決遠承注念並錫嘉言卓識熱忱良深紉佩原電已抄送國務院辦理矣此復黎元洪咸

▲黃克強致譚石屏電

石屏先生鑒袁逆自斃尙孽猶存黎公若能依法圖治亂萌可遏有違此旨興亦弗承公老成望重叱咤風從倘有偉畫隨時見示爲禱黃興

▲黎大總統覆吳君景濂電

吳景濂先生鑒蒸電悉承錫嘉言莫紉感奉循法律擁護共和元洪不敏唯力是視萬端待理諸盼南針元洪眞

▲袁英致黎大總統段總理電

北京黎大總統段總理鈞鑒政府新造薄海歡騰所有戰爭一律冰釋至誠服人無任感賀竊念國是正軌當據法律官廳之設例有常制京師軍政執法處既非國憲所應有軍民審判概被囊括破壞司法紊亂行政兼以密探四布製造風潮僞作證據陷人背逆緹騎株連慘毒接踵志士寒心明哲遠徙致亂之源實在乎敬斯望毅斷迅頒明令裁撤軍政執法處開釋被囚諸政治犯並能除一切秘密偵探庶幾英雋雲集不懷畏縮仁惠廣被無逾此焉英以反對帝制觸怒項城自問良知誠非容已禁錮數月屢瀕於死幸沐德蔭出獄自由追思過來不寒而慄藐藐之躬原不足惜海內名士其何以堪特伸悃忱謹俟裁奪袁英叩刪

▲旅滬國會議員致大總統電

北京黎大總統鑒蒸日電計達未奉賜覆浮言四起群情惶惑應請當機立斷明白宣告自民國二年十一月四日以後所有袁世凱自造新制悉行廢除遵守民國元年臨時約法及二年大總統選舉法以端國本而定民志否則從前討逆戰爭將一變而爲約法戰爭大局前途竊恐愈難收拾安危在公其善圖之盼速覆旅滬國會議員公啓刪

▲黃克強復孫中山電

中山先生鑒電敬悉護國軍要求恢復約法及國會北京政府若能誠意實行以外問題自可迎刃而解先生來電主張所以息紛爭事建設無任佩感倘望主持使國人曉然於吾人之無私無偏尤所切盼黃興寒

▲黎大總統致黃克強先生電

中華新報轉黃克強先生台旆駐地不明致疏電候甚歉國家多難禍變相尋猥以材忝膺重寄實逼處此誘退無由馭朽臨深曷勝悚懼頃接電愛國之忱責難之意溢於言表既佩良箴幷欽高誼現在民窮財盡來日大難渺渺前途未知所屆執事手造民國功在山河往年陽夏同舟備欽偉略仍望左提右挈糾繆繩愆示我周行俾無隕越不勝翹企至國家根本大計待諸商謀及國人請從此始一俟議有辦法即當專電奉聞此復黎元洪寒

▲唐蟒致黎大總統電

北京國務院轉呈黎大總統鈞鑒袁氏無道自取滅亡公依法繼任萬民歡躍我湘省自癸丑以來政猛如虎死士衆多含冤莫訴財政虧累達數千萬迄今湘民如陷水火加以北軍盤踞肆行騷擾日纏奇禍且古未聞遝爲潮流所趨宣告獨立然僉王把持上下疑忌以致軍民兩政迄無頭緒長此遷延後患靡極我公寬懷在抱遐邇不遺倘祈力圖拯救惠我湘民無任感禱之至唐蟒叩蒸

▲譚人鳳致黎大總統電

北京黎大總統鑒天殛元兇公得依約法繼任人心望治萬目睽睽乃履任以來不僇罪人已足令人氣悶加以諸種命令仍沿昏制施行尤堪駭詫袁氏叛國死有餘辜公參與大殮竟以平天冠郊天冕服畀彼兇骸是何用意陳樹藩堅討袁之旗後又奉爲不祧之祖此等反復小人理宜明正典刑以勵氣節公乃教人無恥予以濮武將軍嘉禾文虎魔王藉以籠絡示恩依樣糊塗違反共和眞理公係不贊成帝制之人若非受人挾制不悖謬至此處被動之地位責無可逃恃縣附之人心變亦易人爲公賀我爲公危倘當望改良掬忱相告人鳳叩

時事小言

（頑）

事理之在天下。最爲明顯。當爲與不當爲。初無待再計而後決。故語曰需者事之賊。又曰當斷不斷。反受其亂。蓋言事之須沉毅果決也。黎黃陂於事理之辨也明矣。何獨於恢復約法問題而遲疑瞻顧哉。若夫明於彼而昧於此。天下當無是理。況大局之危險。有日益迫促。轉危爲安。在此一舉。時乎時乎不再來。秉國者愼無以一己之利害而昧之也。

第本◉ 王四海 紅遍宮 小玉鳳 三上稿 （藏舟） 金寶鈴 圖盤山 小彼桂卿 燒骨計 馬雲鳳 （三）
天 本園 雙燕飛 花雲鳳 吳長金 （玉） 長金 白良關 小九芬 藏魚舟 小寶貴 賈同杜
衞生警員盡職
營 一、動產不動產之管理整理又處分之受託 二、動產不動產之買賣又賃貸借之仲介

年逾古稀身甚強健全賴韋廉士大醫生紅色補丸之功也

四川有耆婦曾患心虛脚腫得獲全愈

雙足腫痛病源在心房無力故韋廉士大醫生紅色補丸有大補氣血之功氣血充足心力強健脚腫自消矣請觀四川內江縣乾泰生主人鄒德成君之令堂老太太係近來是症獲愈者之一也其來示云家母素患雙脚疼腫心內作慌精神倦怠等疾余因見紅色補丸証書功效無匹曾購數瓶家母服之其疾稍愈後將此丸常奉母親呑服不數月諸症全消去年爲慈母壽晉七旬族親姻婭登堂拜祝家慈一一經理精神百倍諸親友咸稱康健者焉因得紅色補丸之功母遂宿疾全消至今康強健飯皆韋廉士大醫生紅色補丸所賜也

請嘗試韋廉士大醫生紅色補丸服後立即面色紅潤腦力充足胃口有味消化有力精神活潑矣是丸專治 血薄氣衰 腦筋衰殘 少年斲傷 胃不消化 瘋濕骨痛 山嵐瘴瘧 以及婦女疑難各症是丸凡經售西藥者均有出售或直向上海四川路九十六號韋廉士大醫生藥局函購每一瓶英洋一元五角每六瓶英洋八元郵力在內

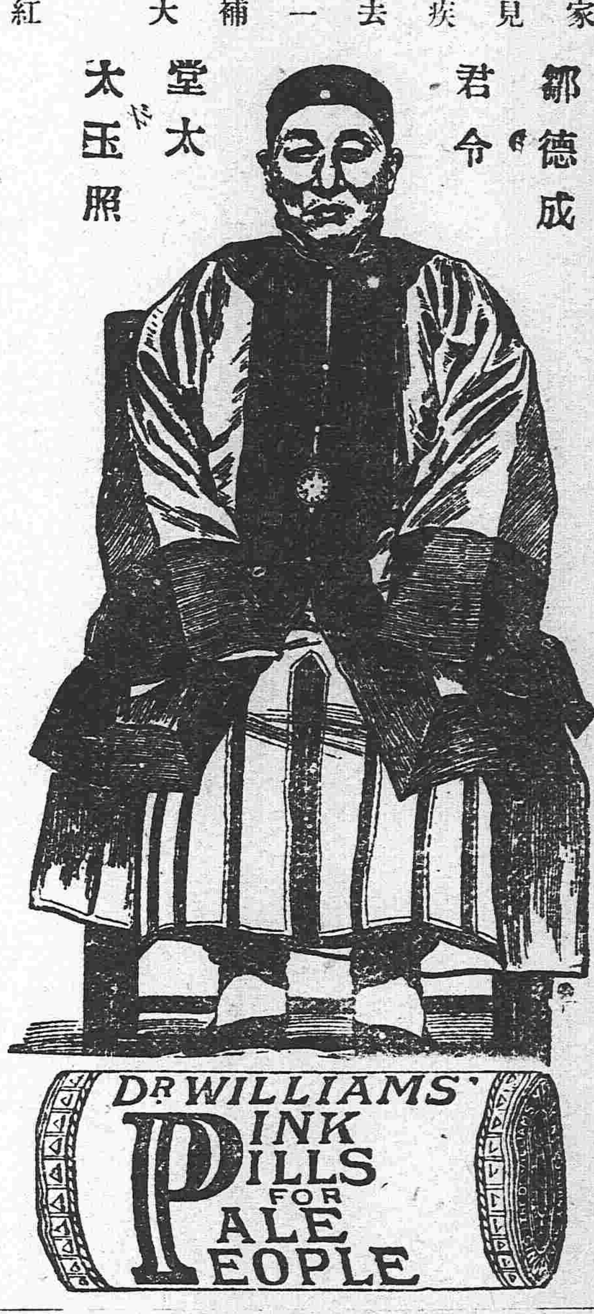

鄒德成君令堂太太玉照

韋廉士紅色清導丸
PINKETTES

服用韋廉士紅色清導丸可免痢疾腹瀉之虞

痢疾與腹瀉之由多半因汚穢蘊滯腸內之故也如能清潔內腸大便有序則可保全夏季之生命不知凡幾也

韋廉士紅色清導丸爲通利大便之妙品專治大便秘結平肝潤腸能令口氣芬芳皮膚光潤全體精神自然煥發矣

如尊處無從購買紅色清導丸請寄郵票英洋六角至上海四川路九十六號韋廉士醫生藥局原班郵呈一瓶

東三省 經理在營口源來盛洋行

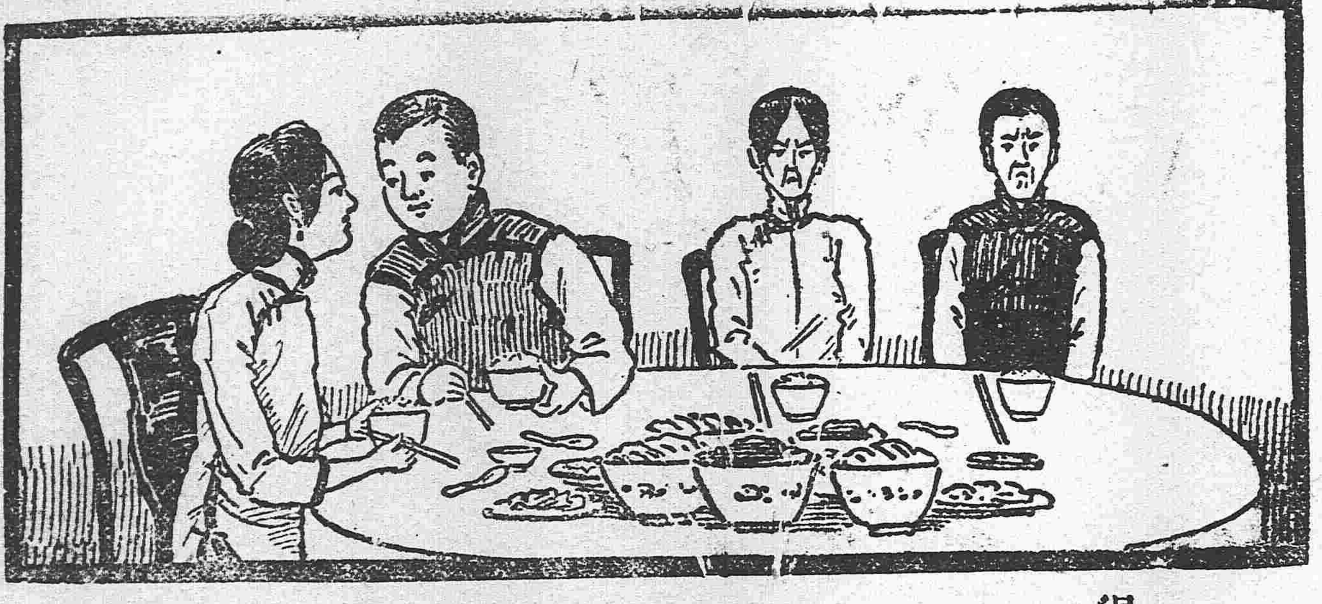

君若健康不可讀此

得享歡樂於世之幸福者皆由能變換瘦弱身體之功也

有泰西紳士曾得首穀藥片之神效者云余未服首穀藥片之時人皆謂我爲羸弱之夫已非一日今則此綽號已完全脫離而面貌之圓滿體魄之雄健與前竟若兩人見之者驚奇不已咸謂余體之重量至少亦有十五磅之增多且將必更加康健云云余若非得此神藥安能享受得意過日之幸福乎是以深望體弱

諸君速爲購試該藥片勿失時機定能轉瘦弱而爲康強更可增重十磅至卅磅之體量也

自此首穀藥片發現後世之得其功效者豈獨余一人寔不啻百萬之衆矣蓋此藥片係醫學中最滋養之物力所製成方有效能寔爲健體唯一之妙品其命名曰首穀洵滋養食品之首也 每一瓶四十粒載內英洋一元五角每六瓶英洋八元購買六瓶者遠近勿論郵費一概在內

東三省代理

○奉天、大德生中西藥房歐美藥房同仁藥房○大連、華西藥房德記藥房華泰藥房仁濟藥房天和藥房○長春、興亞藥房仁濟藥房協和福和春福○哈爾濱、世一堂恒德堂仁濟藥房天豐源○吉林、五洲藥房補天石藥室文萃恒○營口、中西藥房廣芝館○齊齊哈爾、英美煙公司中西藥房○安東、東益增遠○遼陽、天鈺成義興福興華藥房福豐長○鳥城、華西藥房華興泰吉成福○鐵嶺、裕和盛同合義福合盛○錦州、仁濟藥房天壽藥房○通什河、大德生世一堂○雙城堡、華西藥房德昌盛○呼蘭府、中西藥房○全州、德記藥房○蓋平、萬昌厚○撫順、萬福泰○公主嶺、三合公○昌圖、普濟藥房○開原、濟生堂○鳳凰城、益增源玉順慶○新民府、天益長維新書社○山海關、泰西藥房民生藥房

中國北邊總代理處上海博物路十七號 新順發洋行 及天下各處經售西藥者均有出售

英國倫敦美國紐約 首穀藥房啓

奉天老萬德堂中外馳名

本堂開設大南門裡經業醫學立案支號北京總廳醫官考方驗藥批准立案民政部註冊

▲世傳參茸百效丸 此丸專治先天不足身氣弱後天虧損腰腿疼痛淫慾過度夢遺滑精陽痿不舉精冷精清等症每盒一元二角

▲秘製止嗽一點丹 此丹專治肺經虛弱勞傷咳嗽肺虛痰喘咳痰帶血飲食減少睡臥不寧乾咳等症每付貳丸價洋六角

▲神效婦科補血丹 此丹專治婦女諸般虛症勞傷咳嗽午後發燒兩肋膨脹經水不調赤白帶下崩漏不孕子宮虛冷腰腿疼痛每盒一元二角

▲平胃安痛化積丸 此丸專治男婦胃脘不舒心口疼婦痛五積六聚七癥八瘕遇寒即犯逆氣即發腹脹疼痛等症每付價洋五角

▲崇門參茸虎骨酒 此酒專治筋骨麻木腰腿疼痛半身不遂口眼歪邪腹內寒積疼痛不止等症每瓶四角大瓶二元五角

▲癬疥兩種龍金水 此水早以馳名專治諸般癬症疥毒無論遠年近日輕重之癬一搽根永不再犯每瓶價洋五角外城小瓶五角

▲崇科保赤聖功散 此散專治嬰兒急慢驚風口吐痰沫抽搐腹脹肚疼紅白痢疾結滯腹疼小兒等症並皆不寧食積胃熱每盒二角

▲頂上虎骨熊油膏 此膏專貼筋骨麻木腰腿疼痛腹內寒積小腸疝氣風寒不仁癥瘕痞塊等症每大貼五角小貼三角

▲精製五積回春膏 此膏專治水蠱氣蠱癥瘕痞塊五積六聚筋骨麻木腰腿疼痛沉寒痼冷小腹攻疼白帶屢下經閉不通等症每貼二角

▲秘製五寶淨毒丹 此丹專治五淋白濁梅下疳魚口便毒甚至龜頭燒破下疳爛斷等症每盒價洋六角以上諸藥言無二價

京奉兩號世驗良方出售百有餘年遠近馳名各省縣鎮均有代理三百餘處不便登載若外城函購本堂承認郵費如滙兌不通隨函來郵票並不折價支號北京前門外糧食店大街金漆牌匾爲記

東三醫院廣告

啓者本院自設立以來十載於玆凡來診療者無不審愼用事考察病源一經治該病而除蒙受各界之信任得以日漸發達玆緣舊址房宇狹窄不足以酬諸君子玉雅特於日前遷移於舊址之北首道西洋井胡同面東大門內如蒙光顧請玉移處可也特相聲明以免向左

山口運輸公司

啓者本公司鐵路省神戶設立有歷經年當代客轉運貨物及各糧石繼後北通令司振興敝公司特於大連開設門面以及本站有支店祇因牛家屯站櫃於街內遙遠難事往返諸君不便是以在營口老爺閣街重新設立門面至於各城運送物貨上下均近甚順妥遠皆可易辦如蒙賜顧請爲面議

大連市監部通

支店出張所設在地 長春、公主嶺、四平街、開原、鐵嶺、奉天、遼陽、牛家屯、西營口、旅順、

左開各支店設在專用鐵路枝條 長春 公主嶺 四平街 開原

發售

瓦壟亞鉛 平板亞鉛 亞鉛鍍鉄條 紅銅黃銅板 洋釘鐵材等

高價收買。碎銅。亞鉛。

奉天大北門外 **大信洋行支店** 日電話長五一九

奉天舊車站前 **大信洋行分店** 日電話二三七番

本支店所在地 大坂、上海、大連、遼陽

三炮台香煙

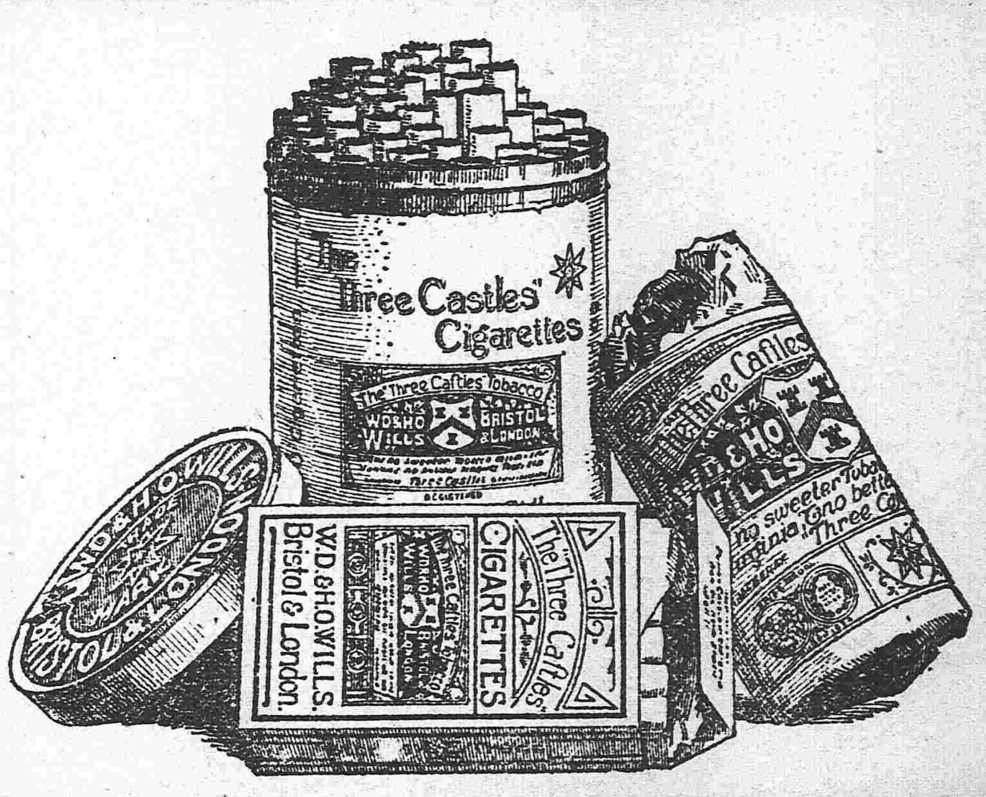

賣者樂賣買者愛吸

三砲台香烟可向寰球各處上等售烟家購取每小盒十支圓包二十支每罐五十支出售 三砲台香煙係英國倫敦與勃力司土耳之威爾司名廠監製歸英美烟公司專售請將贈劵留存該劵每百張可兌換精緻畫片一張

保管倉庫貨物 轉運鐵路貨物 奉天大西關 中電話分局 六七號

佈告 鶩蔡堡盛京時報分社營各 一收持此佈告 盛京時報館謹白

東三省新聞

▲奉天▼

●四鄭鐵路通車之預期

四平街至鄭家屯之鐵路已經交通部代表與南滿鐵路公司代表商定借欵辦法凡該路勘測建造工程歸中日工程師會同辦理現已由中日兩國派定總工程師以下各委員日內當可前往實地勘測約於今秋完竣俟明春融冰時即行開工大約於十月竣工通車云

●綏中民變確息

綏中縣鄉民藉端抗捐聚衆千餘名搶掠保衛團槍械圍攻縣城擬驅逐縣知事實行自治勢甚洶洶盛武將軍接電後飭令二十八師由高橋派馬隊一營前往彈壓

●陸軍勦匪捷音

開原孫家台地方起有黨匪百餘名其首領鳥泰山率匪到處搶掠當派駐紮鐵嶺陸軍二十七師百五團張祥五團長親率部下軍隊二連馳往勦捕已誌昨報茲聞該軍隊到境與匪接仗擊斃匪徒數名虜獲槍械馬匹若干匪見勢不支遂即逃散故日昨章陸三知事報告張將軍地方不日即可肅清云（成）

●擬派代表赴京

黎大總統接任後擬召集約法會議議員籌備國會事宜特由國務院電致張盛武軍按速派代表來京以便會議聞張軍按擬派秘書長袁潔珊秘書曾子敬爲代表以便赴京與議云（成）

●二十七師募足兵額

盛武將軍張雨亭接任軍按後即將二十七師工程營兵士二連改編衛隊所遺兵額飭令該營長陸續添募現已募足因操法不明由該營長派連排長二人在營院操練俾資熟悉云（成）

●政治犯可望開釋

盛武將軍張雨亭氏昨接政府來電略謂五族大同南北一家政府爲尊重法律鞏固共和起見宏開黨禁特赦政犯各省自宜一致不難化除意見屏息爭端東省爲盜賊淵藪好亂之徒自應從重懲辦以警效尤然不應禁錮黨人致激暴動而張將軍亦不欲懷挾宿怨搆結私怨遂將從前所獲之政治犯以及炸彈案牽涉之嫌疑犯除已取保釋放外一併送歸法庭判斷其或罪無可原擬將其供証原委呈詳中央核示以昭大公云（鵑）

●參謀長又更換矣

軍署參謀長一席逐鹿數月始歸軍械廠長楊宇庭掌握楊氏以事務重大自顧恐不勝任曾向張將軍辭却以讓賢路茲聞張將軍以楊參謀長辭意甚堅未便過拂遂允其請即委二十七師參謀劉鴻恩氏担任楊氏則任爲一等參謀以資擘畫云

●外交員兼辦中立事務

歐戰發生之初當局曾設立中立辦事機關由中央派胡某來奉嗣因事簡減削人員僅該員月領薪水四百餘元現在當局以辦理中立係外交員專責特商令王廳長將該處專員取消歸馬外交員兼辦云（平）

●各軍官聯翩回防

陸軍二十八師砲團團長史魁元一百十二團團長邱鎮榮騎兵第三營王營長前奉張盛武馬帮辦電召先後晋省會議現已議有端倪於日昨搭乘瀋車聯翩回防云（成）

●沈廳長體恤民情

各級法廳遇訴訟人請求上告者必其人將訟費繳足方准其請此爲司法部之定章如上告人一時訟費難措稍延時日即逾上告期限此含冤莫訴者實繁有徒現在高等沈廳長爲體恤民艱起見特諭各級法廳嗣後遇上告之人倘訟費一時難措可令其覓妥保先受其詞焉（平）

●測繪校擬招自費生

東三省測繪學校爲東三省所公設其欵籌自三省今因財政困乏已擬停辦該校校長以畢業人恐他日仍不敷用聞擬禀請巡按使再招自費生百名云（平）

●維持金融之又一說

奉天自中交兩行停兌事起影響商界實非淺鮮雖經張兼按種種設法暫可支持然亦不足以圖久遠除飭將各項徵收稅捐鐵路電報入欵悉收中交兩行紙幣以資接濟昨聞張軍按又集各界重要人物以及當地富家大戶會議維持金融辦法逐日出私欵壹萬元存入中國銀行以作提倡並勸各界人士凡稍有積蓄者悉存交中交兩行以資周轉蓋此事於私無損於公有益特未識坐擁厚資者其心理爲何如耳

●小號當票粘貼印花展限

巡按使前准財政部來咨略謂案查當票暫自四元以上貼用印花壹分已由本部核准截至本年六月底爲限壹俟限滿即應一律自壹圓起實行貼用通行轉飭遵照在案現在此案已屆限滿本應實行壹圓以上起貼以符原案惟念現值金融奇絀當商營業尤與貧民生計攸關本部爲體恤商艱起見不得不特予通融以資救濟擬將前案再准展限半年至本年十二月底爲限限滿壹律自壹圓起實行貼用其餘各種契約簿據均不得援以爲例除分行外相應咨行查照飭遵可也等因准此即行分別飭知云

●警察化散爲整之實行期

奉省警察化散爲整已屢誌本報茲聞日昨張盛武將軍又在軍署會議並諮詢各欵改編手續是否均已妥協據報告均已辦妥惟所定規程稍有文字之變更是以張將軍當論飭各員轉飭決定於七月一日實行云

●三多與榮厚晉京原因

日昨遼瀋道尹榮淑章偕同三六橋副都統晉京已誌昨報茲據調查其赴京之原因謂係內務次長榮勳係該二氏之親族於日前忽爾罹疾逝世關於身後事宜料理無人故特電請其赴京籌畫該二氏接電後即商准張盛武將軍赴京料理一切並代張將軍致弔云

▲遼陽▼

●巡防勦匪

遼陽駐防王帮統向以肅清地面保衛治安爲宗旨前邑南大高嶺等村報告該處胡匪蠭起大肆騷擾人民頗不安枕王帮統聞報之下當即親率防隊南下勦捕想跳梁小醜不難指日掃蕩也云

▲海城▼

●海城亦有聚衆抗丈者

海邑清丈由去歲即實行勘丈當有監繩委員金君子英奉電來海監丈各王府及內務府莊田歷經年餘其中莊佃容易清丈者固屬不少而糾葛不清聚衆抗丈者亦實繁有徒該委員善言開導排難解紛使所有莊佃一律和平領丈該委員辦事成績誠有可觀者不料中途經清丈總局將該委員撤差復派尹委員來海接辦諸事未經入手旋即歸奉辭差又另派委員馬錫三來海接辦遂于日昨赴邑南八寨子村清丈莊田被各莊頭竟紛起阻丈未幾即行停丈刻聞金子英又有奉委重來監繩之說果爾則海境清丈經此熟手不難尅期進行矣

▲營口▼

●協理膺選總議董

本埠商務會協理郭漁笙氏心機明敏辦事公正本埠官商均甚信仰現聞郭君前於十八日在三江公所復選該所總議董以得票最多者爲當選昨經開匭計郭漁笙得七十四票程春園得六十一票顧慧儕得三十三票其餘不及備載而郭氏又得膺任爲三江公所總董云

●爭擠兌現之糾葛

本埠中交兩行及官銀號兌現風潮現雖稍形平穩而商界普通心理終以該行爲不可靠表面雖不爲大宗兌換而暗中則以零星之法提取之故近日以來官銀號門前由晨至夕大有肩摩轂擊之勢昨午見有兌現之朱雄陵因爭擠抗橫之故致被巡警攔阻該朱某不但不服竟於大衆之下竟將巡警拔纓并將簿扯壞後經巡長到此將朱某及巡警一同帶署懲治云

▲大連▼

●俄國派人來連招工

本埠近日有俄國通譯由哈埠來連招募苦力赴俄國莫斯科砍伐樹株每日工價一元聞時下已招至三百餘名俟招齊即率同北上云

●電話線被人割斷

本埠至旅順間之電話線於前日晚間十句鐘時忽然不通消息本埠郵政局電話課急電報知民政署警務課當內各派出所速查在沙河口派出所管內魏家屯西北電杆八十三號與八十四號中間之線被人切斷而盜線者已杳如黃鶴矣聞其所盜之線價值十數元當交通繁盛之際而消息機關忽然斷絕誠屬妨害公益聞時下正在嚴查之中能否緝獲尚未可知也

▲岫岩▼

●軍警協力勦匪

日前岫南一帶胡匪綁票勒贖被防營游擊等隊擊散已誌本報旋聞餘黨未滅仍在彼處不時出沒近日搶案層見迭出實屬妨害公安茲有巡防步隊第一營中哨哨官趙心復現派第八棚棚長率隊往該村勦捕同時警察所長田覺先君亦派游擊隊官前往帮同巡擊諒此等烏合小醜不難乘隙星散矣

●知事進省

岫岩縣知事劉仲馨君以地方防務等事諸待請示施行特于日昨赴奉面謁省憲磋商一切地方要政故於十六日早五句鐘由縣啓行至海車站搭南滿瀛車赴省云

▲安東▼

●民食維艱

安東附近鄉屯客歲雹雨爲災民食缺乏顛沛流離日不聊生以故各項捐務異常遲滯程知事雖多方勸導唇焦舌敝終歸無効日昨又有聚衆抗捐之舉該知事聞報旋派教育所長姜與來及于魏功二君親詣該鄉力爲調停始行解散云

●一夕數驚

安東毗連租界匪人出沒無常自滇省起義以來賴軍警協力維持治安前途秩序井然邇來某方面接探報謂有宗社黨若干人槍械子彈俱備由水路出發到某處舉事軍警機關聞報之餘嚴加戒備邇來大有風聲鶴唳一夕數驚之概

▲新民▼

●警長下鄉勦匪

新民北境偏僻遼濶每逢夏季青紗帳障胡匪即乘機大肆搶掠四區報告該處有大股胡匪請派隊勦擊當經警長張金聲氏會同步三營連長督隊下鄉實行勦捕

▲錦縣▼

●警察實行改組

錦縣警察事務所所長劉敬輿君日前赴營口遼瀋道署會議以各城警察聯防化散爲整之計實行改組議決在案昨經所長同錦與縣知事提議將城鄉警察分別裁減改組辦法茲聞其大詳以本城四路警察巡官仍照舊不爲更張其原設六區區官分別量爲變通每區設區官一名巡官一名步警八十名共爲五區仍在原設地點另編一區馬警八十名作爲遊擊差遣隊再添稽查四名以資偵探此次所有改組裁併分駐所巡官十五名書記十五名業已改組就緒聞俟詳請道尹核准即爲實行編練云云

●警長防患未然

錦縣警察事務所所長劉敬輿君自任差以來對於整頓警務嚴防匪患頗稱認眞故於日昨召集四路巡官大開會議聞其所議緊要者四端一嚴防匪徒擾亂一嚴禁販運鎔化制錢一禁止賭博一在旅店盤查奸宄並曉諭夜間在街行人每於晚十一鐘時赴街辦事均須執字號燈籠方准通行倘有形跡可疑者或言語支離者即帶署嚴行懲辦云

▲公主嶺▼

●分駐所實行歸併

鐵鎮警局向設內勤外勤巡官兩員近以商賈繁盛中日雜居僅置巡官缺額恐不足以資愼重昨由尹知事呈准改組將該分駐所改爲懷德警察第六區區長一席即以內勤巡官金從周升補外勤巡官陳印亭改升一等巡官云

▲梨樹▼

●擊斃多匪

邑南李某家道頗富日前乘肥馬上站被賊窺知糾合多匪喬裝農人肩鋤腰鎗待於要隘李歸至此群起相攻人馬俱受重傷及逃至家中遂聚衆往擊斃匪六名報警詳縣不日即當檢驗云

▲長春▼

●許蘭州中將過長

黑龍江軍務帮辦許蘭洲中將帶同副官於二十日午後九鐘由黑省來長春於翌日午後三鐘北旋其行踪甚爲秘密未悉目的何如

●義成公司開辦

俄員達吉爾同周紹儀總辦招工赴俄砍伐山林已誌前報茲聞擇妥南埠舊鑛務署之房院設立總公司其餘則往各處設立分公司聞柴道尹監督此事已經派得幹練能事之專員龍雨三君辦理龍君今已前往籌畫分設事宜與公司後方能實行招募云

▲吉林▼

●吉林官紳相持之問題

吉省自郭宗熙巡按蒞任於南北交持之秋地方得此賢長官以維持現狀故南中雖腥風血雨而斯土賴軍按之協力防衛地方安謐仍如辛亥無异此商民交口感戴者然前者雖官廳防護若何嚴密設無安爲念恐彼方之意思亦屬南轅北轍是誠官紳感情敦洽地方乃資獲福自本省人參列軍政各界之職務後官與紳雙方之熱力幾難形容其程度於此過渡之頃適當黎公就職總統嘉音傳來地方民氣隨時勢爲之一振官吏之責任心亦覺鮮明於是公民李芳等官帖質問案提出未久而熊廳長之控案又相逼而來在紳民一方著想以地方團體當然有監督官府救正政況之天職而官府一方則以公民個人請願若長此干涉政務種種不利但以所舉題目正大條理嚴明覩于民氣烝烝之勢未便目爲隔靴搔癢之具文於是而一面批復一面查辦此案果竟如何結果於此進行方盛之際尚非記者所敢武斷但探諸紳界所持之理由實以年來銀號與財廳兩署流弊過深爲地方大局計爲商民生命計不能不言不得不言且指控之人原只熊氏對於郭按並未稍形惡感良以郭氏蒞任未久且時局不靖調和南北百忙之中斷難精神週顧於有限之時間矯正無量之疵政故地方人士無不仰体此意永遠剷除官紳界限協手共策政務之猛進詎希望方萌而一波突起即按署忽擬于秘書廳外別組織要處風聞電擊在都調用王國琛尅日來吉之一重要問題是也此事傳出老于政情者聞之無不驚而訝之蓋以省制組織法凡機要事件原由秘書廳職掌既有秘書廳之設又何爲有此之節外生枝機要處機關之附設乎故據聞此係政務高廳長之條陳擬設此臨時機關專爲對待紳士之勢力所謂請願控訴諸案皆歸焉聘王氏爲主任者以其頗諳法學易於處理故也郭使不查竟爲所惑官紳極美善之感情至中道而挫折目前之影響猶小而來日難關誠大以記者眼光觀察如是而不知當道果有動於中否乎

●吉林之新食貨誌

（一）油爲人民日用必需之品當洋價在十七吊六百文時豆油價值每百斤在二百二三十吊近日洋價低落在十二吊左右元豆出口較少豆價一落油價亦廉刻聞每百斤價在一百六七十吊（二）鹽之用途與油同吉林鹽民住戶承購官鹽向以洋價爲本位洋漲則鹽貴洋落則鹽賤前因洋價迭漲鹽價恒每斤高至一吊有奇近日洋價低落每斤價在七百左右人民趁其價廉多購備之（三）米小米秫米包米三項爲吉省商民食要品客歲年景歉收加以日前洋價暴漲積存商戶多待價而估以圖厚利近以洋價平穩糧米來源日廣加以雨水調和存米農戶多用欵鋤地因而賣米者多價值隨而下落小米每斗前賣二十八吊今則賣二十吊上下秫米包米亦較前低落五分之一各商民聞之均欣欣然有喜色（四）麵粉爲食物中之要品本城東西兩關機磨麵廠日出製品不敷本城消用因而各埠中外麵廠出品紛紛運至吉省消售價格均以洋元爲本位近日洋價低落每袋前售五十七八吊今則售四十吊左右（五）炭近時各船戶多在上游山裏裝來木炭運省售賣因時交夏令賣多買少價值大減百斤價祗七吊上下各商販多購炭運赴長埠扶餘等處銷售獲利云

●郭巡按使整理學務之方針

郭巡按使前在吉林提學使任內於學務應興應革之利弊知之最詳故此次署理意茲將近日整理學務之狀況分誌如下

（一）調查小學　巡按公署去年准教育部咨通飭各屬將優良小學塡表詳報現已半載迄未報齊郭巡按現又飭科規定一月內各將成績優良之學校分別塡報以便擇尤給獎藉作觀感

（二）注重教授　郭按使以吉林地處邊陲地曠民稀凡國民學校學生程度不齊若必使數十兒童會聚一堂按照多級講授難免仰企俯就之虞遂於春季先在省垣創設單級教授練習所俾各縣選送學員入所練習現又飭各縣注重單級教授並飭各縣辦學人員購用上海商務印書館新編之單級教授圖書以資應用

（三）籌備教員　義務教育按照教育部規定進行手續本年應即籌備一切郭按使因省會模範區雖已試辦而各縣之應行籌備者萬難再事敷衍昨遂通飭各屬凡師資如何培養學童如何調查以至支配學費劃分學區等項均須逐一表報以憑查核

（四）學費有著　長春濱江各道立師範中學應需經費每年由各縣按照選送學生之數目分別攤繳故甲縣繳齊而乙縣拖欠亦有乙縣繳齊而甲縣以未送學生藉口始終推延者因致道立中師學費虧累過鉅聞郭巡按現已通飭各縣均以地方糧米特捐用充道立中師學校的欵嗣後無論某縣選送學生若干皆須按期詳解不得稍有推諉

（五）學額限制　部定章程無論何項學校每班必須招生四十名方爲足額吉省各屬學校往往因住戶星稀招生不易常有一班二三十名或十餘名者以學校支欵與人數比較每一學生一年糜欵至五六十元之鉅殊覺不合遂通飭各縣學校以後每招一班必須足法定人數勿以少額而糜巨欵云

（六）取締私塾　各縣私塾雖經部定改良章程頒發各屬飭令照辦而未能改者仍居多數郭按使日前飭科仿照國民學校令規定改良私塾簡章刷印多份通飭各縣督飭勸學所勸學員對於私塾未改良者認眞取締如私塾師因執不通終不能改良教授者即勸令停散以徹尤

（七）監試畢業　省立各校本屆學期行試驗畢業者均先後停課溫習以便舉行畢業試驗聞郭按使業飭教育科凡試驗畢業學校均須派員分往監試以照愼重甲種農業已派學務調查員初光聲省中學則派韓銳氏分別前往矣

●路政調查之標準

按署近經通行各道縣調查全省道路並所指表列要點如下

（甲）調查道路分三種一通省道二通道縣道三通縣道

（乙）各道路全線里數若干經過村屯若干堪埂處所共有幾處約有若干丈尺

（丙）各道路僨車往來以何種爲多每歲少平均每年每綫往來貨車約有若干

（丁）各道路全綫附屬之橋梁應修者若干處應建者若干處

（戊）各道路全綫經過之山嶺河川共若干處山嶺是否崎嶇河川有無阻碍

●蠶業飼養新談

許九寶傳令波在江南創設山蠶家蠶等局於各鎮鄉山嶺上就原有橡樹柞樹及蒿柳等林作爲山放蠶塲許并撰育蠶書分佈民間博覽極言天然之利益以明吉省衣帛之源并由南省購覓桑秧桑樹宣言繅絲之法創辦三年餘蠶業漸見發達自山蠶家蠶二局裁撤買桑樹蠶種歸農事試驗塲經理後民間每年所得蠶繭因無處銷售又不明繅絲之法以白好之品視爲無用之物民間蠶業因此發達識者惜之農事試驗塲爲全省農業模範特竭力飼養以期蠶業復興本年該塲共養山蠶二萬餘刻皆四齡家蠶十萬餘亦初眠已起頗均壯旺云

▲哈爾濱▼

●尊重言論之通飭

據官界消息哈埠行政署近奉巡按使通飭一道其內容謂社會言論爲抒發民意之實証而報紙又代表輿論之絕好機關自新總統接任後深鑒時局頗有尊重民意之深衷特下手論交國務院飭各省長官轉飭各屬縣嗣後對於報館務取寬大主義除其最極端激烈有妨治安者外律不加干涉以示尊重輿論而覘民情向背云

▲黑龍江▼

●警察官制復舊

按署以各屬自警察所長併由知事兼任對于地方諸種事宜殊多掣肘現將省界行警章參酌今昔情形地方進步現勢重加釐訂修正規復舊制仍由縣知事監督詳請以資格經驗相當之警佐另行委任各縣警察所所長無庸再以知事兼任

●各埠銀行及糧食行市

●奉天　六月廿三日

紅小豆	一元一〇
高粱米	一元六〇
洋麵	二元九五
燒酒	二元三〇
站人洋	二十八元五〇
北龍洋	二十八元〇〇

●正金銀行奉天支店

香港貨	兩 錢 厘 一〇一圓〇五
金票	一百九八圓五〇

●奉天錢業公所

羌帖舊貨底附	七元〇
鈔換洋	一二三元八〇
大豆	三元二八
豆餅	一元〇八
芝麻	五元至〇
紅小豆	[illegible]
明大豆	三元一〇
現銀加色	[illegible]
鈔票換爐銀	八錢七六
羌帖換爐銀	五錢三六
豆油	一元〇九
小米集市	四元五七
高粱	三元五四

天氣　昨日自下午六點起[illegible]

小麥　一元二〇　白小豆
小麥　七角八　小豆　一元〇六
老頭票　三元〇〇　老英洋　二七元九〇〇
天津貨　六七兩九錢五　一一〇圓五
倫敦　三十一片
金換洋　金換鈔　九八元〇〇
吉米　粳米　三元一〇
營口電報　爐換銀小洋七九元一〇
豆餅　物　一元〇八
鈔換吉票　羌換吉票　市銀換吉　十七吊　十吊六五　三吊九七
大連　營口　長春　行情

雜報

▲奉天▼

●警務稽查之穢聞

警廳派委稽查原爲補助警察之不及而行保護人民之職守不徒奉省稽查大反乎是小北門裏萬興花店胡同住戶恩惠泉之妻妹生有一女現住恩家在城內某校肄業二八年華姿色楚楚日前下學歸來正當夕陽西下乃在門首立而乘凉不圖有警察廳某稽查經過兩目灼灼注視不已該女羞慚而入該稽查亦竟隨之當經恩氏問其找誰稽查笑而不答恩氏大怒曰爾當吾輩爲野花暗柳耶可速去稽查不聽該氏無奈遂將巡警招至非送廳懲辦不可警察見係本廳稽查不便帶去並爲之極力說項曰走錯了門請太太別生氣了該稽查亦覺自慚色念頓消跪地乞宥該氏始逐之使去

●委派警官

日昨警務處禀請巡按使委任王中元爲東平警務長王西園爲西安警務長而又由警務處發表警察畢業生分往各縣以中級警官用者劉蔭文爲海龍縣區官張光烈爲東平縣區官李泮林爲法庫縣區官劉蔭棟爲新民縣區官云　(鶴)

●加添警額

警察各署署□前以炸彈案發生防務吃緊所有警額不足分佈詳請將每署加增警察二十或四十名以資保衛等情茲聞日昨業經警務處長宋文郁轉詳公署照准批令即日招募以便任使並准于本月二十五日以後開始送驗以資添補云　(穎)

●中學招生

第一中學校校長□鐵珊以該校前後畢業學生已有數班照章自應招考新生以符定章聞日昨除通知各屬知照外並在八關粘貼招生廣告以便前往報名其學額定六十名以十五歲以上十八歲以下爲合格其入學資格曾在高等小學畢業及有同等學力者爲限所有各生均係自費考試期定於下學期開學時舉行云　(穎)

●朦蔽鄉農

四平街銅行胡同双興長銀匠舖因受金融窘迫之影響該做房所製首飾銷路日見蕭條遂即製造僞首飾若干以省城人不能欺騙遂遣人往城南柴河溝一帶各鄉屯售賣希圖朦蔽鄉民藉以取利甚大有管理之責者何不取締云　(成)

●不生不死

大西關五斗居後胡同住戶張某之妻年三十七歲患瘡每日醫藥罔効竟於日昨殞命停屍一夜該氏忽呻吟作聲家人知其復活向前驗視見手足能動而不能起兩目大開而不能視口動而不能言耳聾似不開家人以爲怪異遂用麻繩綑綁經一晝夜氣始方絕云　(平)

●屍身何來

大南邊門外康家坟頭叢林茂草絕少行人昨有樵夫劉永春者至該坟地割取柴草發見屍身年可三十許其一手於生前被人截去腹間有刀傷三處察其死後經過時間大約不出二三日當經劉某報知該坟主人轉行報警云　(平)

●休妻鬻女

小西關大井沿北胡同住有操皮業之劉富者貧而無產且好賭博因之負債累累不克自給近因窮極無聊乃將髮妻送至岳家以爲省衣縮食之計復將八歲之幼女賣給隣近某媼得洋百二十元藉以自活斯亦可謂忍心害理也已　(平)

●姦夫逞兇

大西關商業學校後胡同住戶楊某素與同院居住于慶海之妻有曖昧情事緣于慶海向充厨役爲傭於人故常在外楊某乃與于某之妻同居日久儼如夫婦日昨于慶海歸家見楊某在其室中怒不可遏當持木棒向楊某猛擊楊亦尋木棍抗拒互相毆打至各負重傷而後已(平)

●死於嗎啡

嗎啡之毒甚于鴉片惟黑籍中人仍執迷不悟大西關工夫市附近李姓素有煙癖迄未戒斷昨因腹痛偷打嗎啡十二針未及片時即行斃命死後遍身青腫慘不忍覩後經某姓報告警署備棺掩埋云　(穎)

●窮途潦倒

日昨因事赴南關路經小南門左側見路傍有一書畫出售者其字畫頗屬秀勁其人年可三十許衣服襤褸形容枯槁舉止端方談吐風雅詢之則云安徽鳳陽人因有瓜葛親王某在奉省□□于去秋前來投奔適王某已抵北□□□擧目無親旅居半載典質一空不得□□以書畫獵食聞之令人黯然　(鶴)

●查獲逃妾

大東關旗人續顯卿前與平康里名妓彩寶結不解緣因之兩相情熱不忍分離嗣以多金納爲側室過門以來尚稱和好近不知如何有傷感情致彩寶竟逃匿無踪當即遣人四處查找聞于日前由某處找回云　(穎)

●少婦服毒

有曹福慶者山左人業皮匠手藝於今春三月間開設靴舖其妻李氏亦在該舖內居住夫唱婦隨相得甚歡詎日昨未識因何口角其妻竟飲消强水一瓶經曹某查知延醫調治幸未殞命云　(穎)

●麵舖失竊

大西關大什字街北某麵舖日昨晚間十二鐘後該舖夥友正在熱睡之際不意被梁上君子潛入屋內竊去洋麵二袋鈔票五元餘毛毯一條迨至次晨知覺各處查找然爲時已久該竊早已鴻飛冥冥矣　(成)

●圖利虧本

有永平人崔方亭者在大西關開設肉舖因生意發達遂積資數百元與其同鄉某在平康里放印子錢大展債權不圖借給妓女翠紅小洋一百六十元由該妓館隔壁之天順舘擔保日昨該妓遁迹跑承保店舖又復歇業致使數年經營所獲之利益一旦盡付諸流水矣　(成)

●大車傷人

西南鄉張家窩棚住戶蘇文元日昨駕三套大車進城賣米歸時行至風雨台外套之馬不知如何驚逸東馳西奔適孫姓老叟提壺沽酒一時躲避不及致被撞倒車輪由其腿部軋過嗣經行路者向前將老叟扶起一面呼警將車攔住交警帶所訊辦云　(成)

●井中屍身

城南三家子村外有水井一口日昨某甲前往担水見井中有死屍發現當即告知村中人相互撈起驗明男身並且年過視其衣服彷彿庄農遂即報知該管警區相驗云　(成)

●瘋漢毆孩

小東關疊道西鄉鎮警所後身住有慶德佈者其孫子年二十九素有瘋症時犯時癒日昨該瘋子之子與同院居住之老皮家小兒玩耍皮家子不知如何將慶氏子揰哭當經各家人領回管束事已了結不圖慶瘋子以自己兒子被瘋病欺大發去找皮家子遇於門追而毆之該小兒見其來追奔逃欲脫赶至家家堂藥舖門首竟被赶上拳踢交加不一時氣息奄奄行將垂斃家人始各赶到力爲拉開見該兒遍體傷痕幾無完膚嗣即敷以藥粉抬往警局驗傷並請某醫包治某醫始而索價四十元繼而因傷勢垂危不肯承保至該瘋子則已拘至警廳押辦矣

▲遼陽▼

●掏摸何多

遼陽去歲災歉過重刻値青黃不接之際一般農民謀生無路均以衣服首飾紛紛來城典當本城掏摸極多每遇農民有質典物件者即尾逐其後掏摸錢鈔昨日有某甲在慶德當典質之奉票六元又在某銀舖售舊首飾二元共八元有餘行至城內懷王寺東馬道處稍一不愼即被掏摸將奉票及當票一併竊去嗣經某甲知覺偷者杳如黃鶴矣而某甲頓足躁急無可如何只認晦氣而已有地方之責者何不設法取締也

●不守清規

邑南三十里楊庄子廟靈山寺住持和尚稍修日前來城在平康里某土窰住宿數日臨行之時給寶香妓女夜度資銀二十元又流連不肯遽離噫不守清規任意冶遊不亦有玷於法門清淨乎

▲海城▼

●又出搶案

邑南太公堡住戶李子禎者家道素豐久爲胡匪所注日日昨廿一號午前八時突來胡匪數十名身着灰服闖入屋內初猶以休息爲詞旋即持械大肆搜掠搶去快鎗廿餘桿銀洋紙幣二千八百餘元首飾無算遂即遠颺失主未敢尾追當即來縣報案飭警嚴緝未知能否弋獲也

●麥秋至矣

時値盛暑天氣炎熱異常途見大麥熟黃小麥亦將有成一般農民非常欣幸轉瞬麥秋一屆民食可望無憂焉

▲蓋平▼

●火車改點

邑西南滿鐵路之往來乘客瀛車已于月之十五日改訂鐘點午前十二時五十三分長春行一點五十七分大連行午後三點二十一分長春行十二時五十六分大連行云

●偷竊未隨

南關護城壕北沿于家火燒舖日昨晚間二更時分該舖尚未安寢突有穿窬鼠賊越垣行竊當經于家知覺持械驅逐而竊賊已抱頭鼠竄杳如黃鶴竟未被竊亦云僥倖矣

日間亦有四百餘名之多俄領事亦將招募華工各條照會交涉員妥籌辦理聞其內容大概此次募集華工係築修鐵路當與本國人一律待遇決不致有凌虐情事致礙邦交盛情云

▲安東▼

●利令智昏

租界地三道橋子係工夫市每日晨起人山人海數月來俄國招工者麕集於此除從前已招苦力陸續搭車赴哈外遞來工頭來者愈增傳聞每代爲招一苦力即給洋三兩元不等以故利令智昏愈聚愈多日昨有工頭某某等三人手執小旗在中國街冀圖一呼百諾以達金錢到手之目的竟被警士以爲擾害治安遂傳至該區罰辦矣

▲內務次長之暴卒　(北京)

內務次長榮勳體素健旺終歲無病前日午後驟然暴卒據醫者云係中風之症或云紅痧症故不能救其遺缺尙無繼任之人聞該部參事孫澤藩有升補之消息確否尙未可知但孫服官該部歷有年所且聲譽卓著久爲當道所賞識故欲以之升調以收駕輕就熟之效云

▲政治犯暫緩判決　(上海)

松滬護軍使署現接南京馮將軍來電略謂各地人民前因政見不合誤犯嫌疑被捕禁押者所在多有現在黎大總統就任力謀統一銷除意見前項政治人犯希卽暫緩判決聽候中央命令遵行云云楊君奉文後當已轉飭該署軍法課遵照矣

▲袁氏族人紛紛返汴　(北京)

據友人之言云去歲帝制發生後袁氏之近支宗族因夢想中之皇帝登極後擬組織一宗人府將所有近支同姓大加封爵故一般袁民同姓由汴抵京居住待封者實繁有徒今冰山已倒帝制消滅該族人等自知居住北京反多未便故刻下有擬隨項城靈柩回汴及預先自行離京者甚衆云

▲噫袁探飯碗不保了　(上海)

滬上爲各處偵探麕集之所平日冶遊馬路嫖賭吃喝任意逍遙及至無錢使用乃揑造種種謠言報告機關一面花費金錢誘捐黨人藉獲重賞無辜受害者不知凡幾茲聞京內外文武各官廳以此種駐滬偵探均係袁前總統任內所委任今袁氏已死自無設立之必要亟宜一律取消而節經費以免紛擾等因故滬上一般惡偵探得消息莫不垂頭喪氣也此之謂樹倒猢猻散

▲張鈁出獄確聞　(北京)

前將軍府參軍張鈁中將受袁項城恐弄被捕各節早載前報現聞張中將之同鄉官因張在軍政執法處監禁兩月迄無口供實屬情屈特聯名呈請黎大總統赦免張氏之罪以明冤屈而重人道當邀極峯允准張中將遂於十七日出獄外間所傳張氏早已脫險及被袁公槍斃各說均屬不確云云

▲姜佐武槍斃矣　(山西)

前豐鎮縣知事姜佐武山東人也因黷職貪贓一案經太原地方高等各廳判決死刑不服上告昨在看守所與同伴在押之石玉亭揑造謠言希圖惑衆經看守役報告金巡按使按臺以時局不靖此輩未便姑容即時提出立予槍斃以昭造謠生事者之烱戒云

▲岫岩▼

●防軍擊匪

岫岩城西楊木溝住戶曹國良家道小康於六月二十日早五句鐘陡來胡匪十餘名手持快槍乘開門之際一推而入綁去曹國良弟兄二人並僱工一人齊擁而去事主當即進城報告駐紮巡防步隊第二營中哨哨官趙心復君立時率隊前往勦捕能否弋獲容訪再誌

▲營口▼

●招募華工之照會

埠東紅房子附近柳家屯地方有俄人帶領華人工頭招募華工聞其應募者不二

▲大連▼

●師範生來連遊歷

日前有小川教習帶金州公學堂南金師範學生二十餘名來連各處遊歷先至沙河口鐵工場埠頭市役所及至滿洲日日新聞印刷部等處參觀所閱歷者皆係實學該學生不難融會貫通增長學識而資進步也

●秀色可餐

昨日下午獨坐枯室至夕陽西下昨有友人邀余買車西遊至遊廓場三號□桂鳳書寓茶敘觀其陳設典雅香氣襲人如劉阮重到天台且該校書談吐文雅賦性沉靜絕無靑樓習氣故誌之爲走馬章台者告

▲錦縣▼

●抓獲賭犯

東關鬼門關住戶韓桂以開各布房爲由專以設局賭博爲生於日昨晚間十一鐘時在家招聚賭徒六七名正在賭耍牌九熱鬧之時適値東路巡官趙瀛海代警巡邏至此偵知彼即闖進屋內抓獲賭犯韓桂張守潤張士言張德才等五名即行代警訊問均供認賭要牌九不諱遂錄取草供呈送事務所轉送審判廳罰辦矣

▲鐵嶺▼

●緣何自縊

邑東大甸子村瘟神廟之看廟人張景行於日昨不知緣何在該廟內鐘鼓樓上自縊身死當被該村村董聞知立即赴東路警察分區報案任俊卿區官以事關人命遂即詳請事務所轉詳縣署未悉如何檢驗云

●日警獲竊送究

日昨本埠警察署查獲竊犯劉廣新一名當即帶署訊問據稱係竊某甲銀洋之案等情不諱遂即送交警察事務所罰辦云

▲長春▼

●不准開演夜劇

本埠早於月前因各省不靖軍警戒嚴不准燕春茶園□唱夜戲昨崔煥文戲主以現時各處黨派安靜並本埠賴有鎮守使及各軍警長官維持治安地方秩序已無可虞請准予開演夜戲田廳長仍舊未准云

●參觀學校

茲有城內淸眞學校及各學校一同到南滿尋常高等小學校參觀並詳細詢問其各學年生徒課程以及生徒所上之化費多寡留心一切以資摹仿云

▲哈爾濱▼

●代表暫緩返哈

本埠因街基收價之故前曾經地方商民公擧代表七人晉省請求減輕價額業惟聞減收地價一節已經軍民兩署批准全埠共收價費爲大洋三十一萬五千元迨今該代表等尙未返哈者因請免地方各項捐屑雜捐之事在省靜待批示是以暫緩返哈云

▲張家灣▼

●賑者歸來

德惠縣管界太平鎭公民某等八人因去歲舒蘭縣歉收王君等爲救濟同胞起見是以提倡賑捐由自出牛在四鎭捐寫共湊欵十萬吊携帶赴省在省憲處請領護照親赴舒蘭縣按照災民現在情形酌核放賑昨已畢畢薄言旋歸矣

●警察遷移

本埠警察第四區所住房屋係商務會公地今因修建商務會所將該區所住之房統行拆去另行建築是以該區於二十日全行搬出俟修妥房屋仍回舊址云

▲黑龍江▼

●道尹兼充局長

本省各道道尹向例兼充淸丈總局名譽局長現在龍江道張道尹壽增已就職視事聞已由該局呈請巡按使委任該道尹兼充淸丈總局名譽局長以期遇事相助

花界

▲花瑞蘭捲土重來

老二弄靑蓮書館有花瑞蘭者於星期前忽抜幟走鷄林說者謂其已擇人而事一時故舊大臣如喪考妣有某書記官者自負亦翩翩名士眷之特甚該校書則視爲客卿下驪待之儼然日無金牛某書記官癡情留連轉懷想意謂美人渺矣名士焉往不得已定誓今後不再入花叢蓋因瑞蘭之毅然捨去所以隱悲忍慟以示決絕昨聞校書忽跟踏歸來當即移帳榴香舊部(名士聞之當作如何設想)而長春班主小銀花感于姊妹寅誼且服其交際魔力乃殷殷聘問乇以遷調尙題相商校書以長途驅驟歸來方懷風塵碌碌之感晷長宵短擬假休憩以溫慰故人故長春請求更調之議刻尙在懸案擱置中耳

批示

▲巡按使公署批示

原具禀人德王氏仰仍遵迭次批示自行赴縣迭次請求審判毋再來署曉瀆致滋拖累此批

原具禀人赫財此案既經該縣判決如有不服請即依限請求上訴勿庸來署越瀆此批

原具禀人王順等　查報領地畝應向該管地方官具禀聽候查勘核辦何得來署越瀆不准此批

▲瀋陽縣公署批示

原具禀人章國士等　候仰西路收捐員會同區查明酌量緩追但警學攸關不能概所請一概緩交不能照准此批

原具禀人佟長春所禀如實殊違公理惟詞出一面遽難憑信候仰北區查覆核奪此批

原具禀人魏文選　候李英蒲到署再對此批

小說

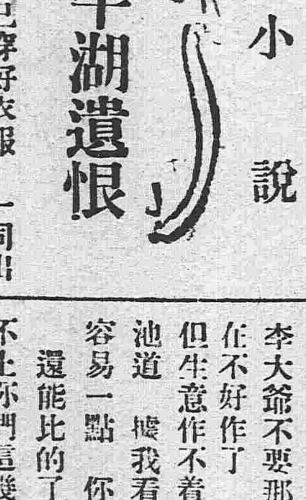

平湖遺恨

說話之間　鐵仙已穿好衣服　一同出去吃了點兒點心　忽見茶房　送進兩張請客票　陳英接過一看　一張是請自已的　一張却連汪鵬在內　陳英看了一遍笑道　我眞也納悶兒了　他們怎麼就會知道我們到了上海了　而且還知道我們在這兒住　汪鵬鐵仙　聽他說的奇怪　當時也都過來看了一遍　見一張是李劍秋請的花酒　在謝慧仙那兒　一張是左慨臣請的一枝香吃大衆　汪鵬問道　這姓李是甚麼人　我怎麼不認識他哪　陳英道　那是我們的同學　但是他們怎麼就會知道我們在這兒哪　鐵仙道　你就不用猜這個燈虎兒　昨天我和你們分手後　正沖到金湯街口兒就　見他們二位了　他們問我從那兒來　我就把你們到上海的話　告訴他們了　他們當時就要過來看你　是我把他們攔住了　說你們睡下了　你們問問棧房　還許上這兒來了哪　陳英道也許　當時遂把伙計叫過來　說今天早晨　有兩位光生來找我來了麼　伙計道　不錯　說話之間　從身上掏出兩張名片子來　陳英接過一看　正是李左二人　鐵仙道　我們先到寶善街華安客棧　李劍秋那兒去看看　陳英道　可以　當下遂來至華安客棧　方要進屋　忽見門簾兒一動　從裡邊走出一個人來　三人吓了一跳　睜眼一看　正是左慨臣　陳英忙叫道　慨臣慨臣　慨臣正待招呼　忽見劍秋也跑將出來　招呼衆人　進內坐下　陳英看那慧仙　遠山眉黛　秋水丰神　果然十分出色　禁不住叫了一聲好　慧仙聽得陳英誇他　回看了一眼　也不覺吃了一驚　只見他面如冠玉　氣宇軒昂亦不住心中暗暗的喝彩　遂微笑道　大爺貴姓　我還沒有見過　陳英道　我是初次到此　大家就坐　劍秋和天池彼此互換了名片兒　大家方說了幾句話　一見茶房送進一封信來　劍秋一看　笑對衆人道　時候兒不早了　我們到忽枝香去罷　大家一齊立起身來　出了棧房　直奔一枝香番菜館而來　不一時已到門口兒　進屋團團坐下　鐵仙道　我寫局票　慨臣隨請衆人點菜　劍秋道　叫幾個哪　慨臣道　叫多了也沒意思　每人兩個足以彀了　當時各人寫了各人的相好　陳英因是初到託別人給荐了兩個　不一時各人叫的局　陸續都到　一個個眞是爭嬌鬪艷　目送眉迎　衆人談談講講　好不開懷　劍秋道　近來他們堂子裡的生意　倒也不好做了　那些嫖客　竟是些個油滑鬼　實在的窮孫竟　大頭不多了　慨臣道　雖然如此說　竭力組效的還是不少　那些倌人們聽了都微微一笑　其中有個叫林雪梅的答道　李大爺不要那麼說　現在的生意　實在不好作了　暑爲應酬的差一點　不但生意作不着　而且還得吃虧　汪天池道　據我看起來　你們賺錢倒還是容易一點　你想想現在的都督民政長　還能比的了從前的督撫麼　只怕還不上你們這幾個紅倌人哪　衆人聽了皆大笑道　這個比的未免擬于不倫了　天池道這倒並不是我幾誚損他們　還是恭維他們他們哪　劍秋道　這話可倒也不錯　現在的都督民政長　雖沒有從前督撫好　可是賺錢的手段　也沒有從前那麼狠了　陳英聽到此處　默然動念　再將衆校書看了一看　見他們一個個衣裳華麗　手上帶着鑽石的戒指　眼睛上金絲兒眼鏡兒　胸前掛着打簧金表　非常的濶綽　(未完)

廣告

應信之 腦神經病藥

島村醫學博士證明有効之腦病良藥「健腦丸」者乃含有最良之腦神經營養之高貴藥之特効藥也其効驗之著大己爲患者諸君之實驗而特許故凡患腦神經衰弱頭痛眩暈不眠便秘健忘憂鬱等症者服用本劑立奏清消上火愉快便通增進記憶力豫防中風卒倒腦充血等危險症之効果

勿迷惑速試服之

主効　□腦充血　□上火　□便秘　□腦膜炎　□卒倒　□健忘　□神經痛　□眩暈　□羊頭風

價　四回分二十錢、半週分四十錢　一週分七十錢、二週分一圓卅錢　三週分一圓八十錢、五週分三圓　八十錢、德用十週分金五圓也

大阪心齋橋二丁目　丹平商會藥房
大阪平野町二丁目　丹平商會分店
東京日本橋筥屋町　丹平商會支店

▲售賣處全國有名之藥店皆有

奉天煤炭同業組合

撫順塊煤　煙台爐煤　發售　奉天小西門外南大什字街路東　寶榮公司　電話日二一五番　中五十五號

本溪湖塊煤　燋煤　發售　奉天鐵道附屬地　大昌煤局　電話日二〇九番　中二百四十二號

牛心台無煙煤　發售　奉天西塔大街路北　三有公司　電話日二四三番　中二百號

撫順塊煤　煙台爐煤　發售　奉天小西關大街路北　公益公司　電話日五四四番　中七十號

破格之廉價　夏衣出售

淺灰色洋羽毛紗
軍裝上下壹套
洋貳十參元
以三十套爲限

破格之廉價　夏衣出售

奉天大東門裡　怡信洋行　電話　日二二一番　中二二一號

井上誠昌堂大藥房廣告

請看由是退治損身亡國症

最新發明靈驗確著　治淋之三藥

淋症者損身亡國之症也。世上治淋之藥種類千萬不可勝數。患者無不迷於撰擇。弊堂於是化驗千萬之治淋藥中撰得確有効能者左之例三種。患者須信弊堂擇其一而服之定知予言之不妄也。

●コノサルピン　哥挪撒兒平　定價每百粒一盒　日金一圓卅五錢
●ツヨール　次葯兒　定價每百粒一盒　日金一圓卅五錢
●サンタミン　安東珊打明氏　定價一個禮拜分　日金七十錢

此三藥均專治。五淋白濁、下消灕小便赤次每吃作疼、並治婦人、赤白帶下等症。一日三短薹中後用開水服用可也

本號開設在　奉天大西門裏(路北滿爲殖銀行南)
奉天小西關　日本電話(五一番)　中國電話(九七番)

小河沿凝香榭啓事

本茶社特聘由濟南同奉坤角(謝大玉)(謝二玉)(王玉屏)演唱鉄板大鼓該角等藝精技長久爲各界所歡迎現已到奉擇定五月初五日開演定期不悞凡素欽該角者必以一聆雅奏爲快也謹此啓事以俾週知

農商部註冊給奬　奉天警察廳發給告示嚴禁假冒　奉天巡按使化驗

老福順堂藥房

本堂各地均有經理處以便病者就近購服惟限於篇幅不便登載

清胃化積丸

本丸專能消化積聚强壯脾胃凡治胃腕疼痛膨悶脹飽嘔吐惡心氣鬱食滯噎氣吞酸腸風便血宿食不消赤白痢疾五臟之積六腑之聚癥瘕痞塊多年痼疾消化力弱飲食無味大便秘結氣逆不舒胃中煩熱脾虛泄瀉反胃倒飽胃寒嘈逆等症每副六角五副二元五角十副五元

專治咳嗽藥

本藥專能止嗽定喘清肺化痰凡治五勞七傷諸虛百損肺氣管喘息肺細胞膨脹肺癆肺炎吐痰吐血喉頭炎肺結核胸脇刺痛惡寒壯熱以及感冒傷寒操勞過度諸般咳嗽無論遠年近日男女老幼服之無不奏效如神也每副定價八角每半封五副定價三元每封十副定價六元

虎骨熊油膏

本膏專能追風散寒開瘀止痛通經活絡舒筋和血凡治四肢不仁肚腹疼痛腎囊潮濕小腸疝氣赤白痢疾腸風便血婦女血癥血疝子宮寒冷經期之先小腹作痛腰腿痠困產生之後惡露上攻瘀血作病小兒嘔吐惡心腹痞偏墜以及諸般積聚風寒雜症每大張六角每小張三角

參茸百補丸

本丸專能健胃强身興陽種子補血培元理氣固腦凡治身體瘦弱形容枯槁陽痿不舉舉而不堅精水清淡不能種子夢遺滑精陰虛盜汗夜中無眠多愁易怒腦空健忘耳鳴眼花精神頹靡心慌頭痛及男婦老幼一切血虛氣衰等症每小匣藥二兩價二元五每大匣藥五兩價五元

寧坤至寶丸

本丸專能調經和血排汚生新滋陰種子順氣安胎凡治經痛經閉瘀血作病癥瘕痞塊赤白帶下子宮虛冷惡露上攻氣血兩虧諸般癆瘵氣凝血滯四肢麻木陰虛盜汗血崩小產敗血結塊臍痛便血胎動不安血下不止月經愆期月經早至以及胎前產後等症每匣四副定價二元

參茸甘露酒

本酒專能驅五臟之沉寒除六腑之痼冷補虛暖腎通經活絡凡治左癱右瘓半身不遂口眼歪邪四肢痲木中寒腹痛小腸疝氣腸風便血風寒入腦等症每大瓶價三元每小瓶價四角再參茸甘露酒藥料盛以木匣內有製法票單依法炮製與本酒氣味功效毫無差異每匣價二元

外城函購郵費本堂承認不通滙兌之處郵票亦可代價並無折扣

本藥房開設　奉天大南關大什字街西路北　中國電話一百七十六號

老刀牌香煙

惟最好物件有假冒

凡最好物件已暢消於社會往往有以假亂眞魚目混珠者近時雖有假冒者出現不久即行消滅未能如刀牌之能永久暢消因刀牌係英國比司徒及倫敦威爾司廠監製並由天下馳名之英美烟公司專售

聯泰水火保險有限公司奉局廣告

本公司經在香港英政府妥實註冊集足資本洋一百五十萬圓另盈餘公積洋三十餘萬圓專保水火兩險凡有華洋房產廠棧店舖行號傢具衣服及來往輪船運載貨物均可受保如蒙各界諸公賜顧請至金銀庫胡同東頭經理人接洽無任歡迎

總代理　奉天省城內金銀庫胡同　廣發源謹啓

請看恭頌陸軍勦匪救民之德政

新民商號福興和執事高佐臣同外櫃張尊五下鄉辦事月初行抵署北小黃地村撞遇匪首白金豆大清字等匪被其綁票帶往兩日初三日晨刻幸遇吳營騎兵隊連長張香臣吳少金馬秀方等帶隊在榆林彈雨之中勇不可擋將匪擊散跟踪不捨至周家屯河沿將商民擊下活擒股匪仐手海紅二名並擊斃餘匪數名割取耳計帶至法庫經該營陶團長訊明將民保釋毫無訛索櫃夥張尊五被匪押帶逃遁時至溫家平房處又遇二十八師營長劉連陞氏督隊毛李賀三位連長迎頭接擊匪勢潰亂即將商民張尊五獲帶彰武營訊明保釋遇險回櫃毫無損失欲送謝儀堅不收受思水源大無可爲報僅將大軍勦匪拯民於水火之中之感情登載報端以表謝忱恭頌飲兩强軍救民之德政矣

新民縣商號福興和　高佐臣　張尊五　仝啓

直隸　**奉天萬芝堂藥房廣告**　分此

本堂發明雙合化痞膏藥功效 (專貼積聚神效)

此膏無論何症必見奇效主貼男婦氣積寒積食積心胃疼痛噎膈反胃水膨氣膨鼓脹痞塊痢疾瀉泄腎寒精冷腰痛腿疼手足麻木小腸疝氣淋濁白濁腎囊潮濕以及婦女經脈不調經前經後臍腹疼痛腰腿痠軟紅帶白淫子宮寒冷久不受孕等症並治小兒乳積痞積痞積水積蟲積飲食停滯宿疾不化肌瘦面黃肚大青筋腹脹如鼓痢疾偏墜等症按穴投貼其效力甚大少者七天多者十天不但消積化痞而且健脾壯力蓋世膏藥中之良葯也特敢發明與衆不同精製雙合膏藥背貼法先將膏藥烤開一張將消積面撒於膏藥中間貼於患處再將開膏藥一張將化痞面亦撒於膏藥中間附在先貼膏藥背上即是雙合貼法所以先用消積面爲引入內通裏氣後用化痞面爲驅寒外達表氣所謂兩張加貼似如聯軍進行則協力齊功搗其巢穴方能必勝之權用藥亦由兵法之云爾此膏每份兩張藥面兩包定價四角主顧購者認明本藥房字號庶不致誤

奉天四平街吉順絲房代售鼓樓南大吉祥茶莊代售鼓樓北福陞書局本藥房大西關中間路南新式樓房便是湯劑飲片各種應症丸散膠丹俱全各處購藥來函示悉本堂自備郵費並不加價長春祥順德長春裕升慶安東縣福源永吉林源生慶遼陽利順德營口合順隆新民屯利順東錦州同發福

前鴻濟堂宋醫子岐移居大西關中間萬芝堂應症特此佈告

蔓茸補腎丸

此藥以參茸爲君參乃靈草大補元氣鹿乃仙獸貫通百脈培養氣血之羣藥和爲丸劑善補男子腎寒精冷陽痿不興興而不久精神短少腦髓空虛腰痛頭暈耳鳴眼花筋骨痿軟虛勞咳嗽以及婦女經水不調下元虛冷赤白帶下久不受孕孕而不固常經半產腰腿疼痛骨蒸勞熱等症服此藥添精神悅顏色壯陽稀子延年益壽此藥每匣價洋二元整每六匣十元

立止咳嗽葯

本堂宋醫祖傳成方專治男女老幼遠年近日諸般咳嗽虛損勞傷等症此藥善能止嗽定喘清痰養血痰中帶血不論年深傷勞咳嗽肺虛痰喘睡臥不安飲食少進內傷外感肺經不清此症管保去根永不再犯服此藥能補能和能清能散病輕者一兩付即愈此藥立見功效百發百中每付價洋四角十付價洋三元五角整五付價洋一元八角言無二價

神效虎骨藥酒

此酒專治男女中風中寒左癱右瘓半身不遂手足麻木筋骨拘攣口眼歪邪腰腿疼痛步履艱難以及小腸疝氣寒積冷痛等症速飲此酒立見功效每瓶銀元六角

開胃止痛丸

此丸專治男女老幼心口疼胃腕痛食水停滯鬱氣脹滿寒積冷痛癥瘕痞塊嘔吐惡心肚腹乍寒乍痛噎膈翻胃嘔氣吞酸不論新久均可服之百試百應每付二九價洋三角言無二價

宋氏救喉散

救喉散主治咽喉諸症瘟纏喉乳鵝喉痺鎖喉痧白喉痧疹毒纏喉痘毒纏喉花柳攻喉等症或腫破爛噤之不下急投此藥吹之其效如神每瓶定價壹圓言不二價

虎骨熊油膏

此膏專貼風寒麻木諸般腫毒腰腿疼痛男子遺精白濁婦女赤白帶下月經不調久瀉久痢肚腹疼痛小腸疝氣手足拘攣骨節疼痛積聚痞塊等症按穴貼之其效如神此膏每張價洋三角

太醫院宋醫考驗立案發給執照專賣各省府廳州縣舖戶均有代售此藥

南滿鐵路公司奉天市內營業所　分館啓事
本報外埠購閱或登廣告均得先交費空

民國要聞

●岑陸湯陳諸公解決時局之主張

萬急雲南唐撫軍長上海梁政務委員長唐外交專使溫王外交副使范谷駐滬委員貴陽劉都督桂林陸都督行營都督府廣州龍都督浙江呂都督南寧陳都督都督府成都陳都督松坎蔡總司令韶州李總司令戴總司令羅總司令莫總司令林總司令陳師長程總司令望總司令莫師長隆都護使馮道尹車總司令李督辦朱鎮守使黃鎮守使鑒頃偕陸湯陳三公聯銜電呈黎大總統文如下十萬火急北京黎大總統鈞鑒竊以國難之生由於有人毀壞國法故此時解紛靖難非力護民定根本大法別無入手之方且此爲民國不易之方針決非私人固執之偏見誠得如是南軍固爲滿志而全國又豈有他春煊等待讀行間熟思審處以爲既遣千載一時之會宜有百年大定之規劃吾大總統睿德謙光萬流宗仰著爲明令時不懷遵以此盡其狂愚妄有陳說大綱四事可得而言一吾大總統及時承位乃繼任非代行職權蓋項城稱帝以前之大總統資格係由國會選舉而來當時所據實爲民國二年十月五日所宣佈憲法會議所制定之大總統選舉法處理總統問題當然仍據本法查本法第三條大總統任期五年第五條大總統缺位時由副總統繼任至本大總統任滿之日止是吾大總統之爲繼任皎然無疑二南軍政府迭宣言擁護約法乃指民國元年之民定約法非民國三年項城改定之約法蓋項城解散國會本不合法而召集約法會議尤非民意所設機關不正所修法案當然無効三國會爲民國根本法所由產生項城以非法解散今恢復國會爲天經地義豈容稍涉猶疑四大總統既已正位不可無內閣以輔之惟此時之國務院由政事堂遞嬗而來不得謂之依法成立民定約法既復應請大總統依據約法選定總理組織新內閣交由國會同意以上四事實爲今日時局當然之途徑決非南軍過激之主張前見河南趙將軍田巡按使庚電於前二事指陳利害酣暢淋漓且發南軍宣言之所未發可見理無二致人心大同祗須本此以行萬事俱迎刃而解至召集國會建設內閣乃恢復民定約法程序之所經仍爲一事而組織新內閣法理而外更爲現勢之所必然前二事既定後二事似尤無討論之餘地煊等以爲大綱既舉即時派遣要人籌商善後依次處理決無艱難方今南北洶洶人心浮動大計之定刻不容緩而明公正位既達一週發言盈庭迄無定議誠恐奸人抵隙戰士激昂前路危險不堪設想伏乞吾大總統截斷衆流渙汗大號即本上陳四義著令明宣庶幾耳目始新衆志始一其他施設方能進行煊引退在即前電已詳惟甲胄一日在躬尚有爲民請命之責榮廷薌銘炳焜忝任封圻于衛大局往復商榷所見畧同用敢聯銜上達力請施行冒昧陳詞統希鈞鑒再滇黔各省亦經電商惟因電阻尚未得復合併附陳兩廣護國軍都司令岑春煊廣西都督桂湘聯合軍總司令陸榮廷湖南都督湯薌銘護理廣西都督陳炳焜同叩元二印云云等語特達春煊叩寒印

●大總統致獨立各省電

雲南唐撫軍貴陽劉都督廣東龍都督杭州呂都督南寧陳都督長沙湯都督西安陳將軍行營蔡總司令李總司令松坎戴總司令羅總司令頃據交通部鈔送岑都司令致陸將軍蒸電知遠道傳聞尙多隔閡駐湘北軍已飭參陸兩部司令陸續撤退決不再生衝突北方秩序安謐國會問題亦經妥愼籌商必能愜洽民意此後雙方聯合正宜消弭兵端力謀統一時事艱難端賴宏謨贊畫諸公如能命駕北上無任歡迎否則酌派妥員來京接洽一切亦可化除隔膜洞見眞形敢布腹心統希明察元洪覃印

●段總理提出協商要案

段國務卿以粵省現設之軍務院既據岑西林聲明該院對於各處軍隊舍有重要關係未便遽行取消等語該院既爲統屬軍事之機關自應由收束軍隊上著手進行以便漸具成效昨日會議時特提出軍事方面應行協商之要件多端日內即行電致西林會商辦法並聞段以戰事已告終局軍務院名義究屬不適於今日擬請其改爲軍事善後處以免仍留獨立之痕跡但未悉果能到否辦

●梁任公主張恢復都督名稱

梁任公爲此次南方起事之中心人物對於時局多所主張聞梁任公近曾致電馮上將軍之幕僚策南北統一之計畫主張廢將軍巡按官制一律改稱都督使一省事權統一並謂軍巡官制於軍民分治無實效徒蹈督撫同城之舊弊若取銷此制獨立痕迹不拭自消云云

●帝制派擬聯袂辭職

曩在政府中極力主張帝制之一派大老邇見形勢日非前途危險暗中施有種種詭計着着進行使人不易窺其端倪而該派首領梁士詒前已呈請辭職尙未邀黎大總統允諾日前又有安徽將軍倪嗣冲亦提出辭表茲據探聞帝制派中之有力分子不論在京在外現擬聯袂辭職以免將來大受其苦惟彼等對於未來之政界果否均取一致之態度尙難預測云

●張懷芝亦主張恢復約法

濟南張懷芝等來電大總統鈞鑒竊三年約法應歸無效臨時約法應即恢復南北各省軍民長官均已詳細電陳諒蒙鈞察蘇直兩省刪電會陳恢復尤屬周詳當此時局代謝之秋風雨飄搖之會約法一日不定人心一日不安深慮延日曠時更生枝節應請迅頒明令恢復臨時約法以固邦基而重民志其餘一切事宜均可依法解決從容辦理伏望速賜施行爲叩張懷芝、儒楮巧印答

●回復臨時約法之不定

據政界傳述昨二十日段內閣召開正式國務會議將十九日會議回復元年約法之手續經呈黎大總統後商與徐東海李仲軒湯濟武之意見相同並分電梁任公唐少川等均得覆電贊成茲奉大總統交內閣審核實施辦法與議各員討論後當以決定仍照前議請大總統特布明令議擬此項申令之內容首先宣明自依法就任後經各省長官國會議員南北重要元老等如何環請中央如何取決及引申大總統就職與新舊約法均甚相合又將自改行總統制後凡未經正式國會表決之各法令一律廢止其未完善之點並是否應行厘訂附屬法制各節均待國會取決云云當日即呈請大總統裁奪矣　又一函云回復元年約法一事經議決請黎大總統用申令公布後當日即由國務院秘書長徐樹錚起草已於午前十一時餘封呈公府裁奪並請鈐印備發公布旋奉大總統交出手諭一道飭公府秘書廳擬函立致國務院據聞係與商擬將召集參衆兩院議員先行來京或宣示定期召集國會一事併入恢復約法令內公布並擬另布申令飭段國務卿迅速改組新內閣同日發表云

●軍務院不能取消之原因

大總統接任後南方已獨立各省亦先後來電致賀幷認端力擁護大總統惟南軍所設之撫軍院遲遲尙未取消中央日前特電岑西林磋商此事茲聞昨接岑氏覆電內言該院不能取消之原因約有三端一爲帝制餘孽現仍握重權中央政府搖搖未固南軍不能即卻維持共和之責二爲根本要政如懲辦禍首恢復舊約召集國會尙一未見諸實行三爲南方獨立各省軍隊甚多在此時局完全解決南北實行統一之前不能不有統轄機關云云

●四川內鬨之眞相

路透（成都十五電）將軍周駿由重慶進行其部下紮於貴州現進兵成都實出人意想之外其部下衛隊抵簡州昨日成都召集大會致電周駿謂各界人民不欲周氏近省四川將軍陳宧不願交戰然地方軍隊將抵抗重慶之軍兵成都議會又電上黎總統請其調將軍周駿退回又電云前日派往抗拒周駿之軍隊反叛中有數隊分散又有聯入周將軍之軍隊於是周將軍始能進前北軍陳宧之北軍現開往抵抗周將軍據派彼等惟開戰始可得良好解決將軍陳宧甚願能免戰爭之事且爲人民利益起見籌備卸事然多數人民不忍陳宧離川　路透（成都十六電）各國領事致函與將軍陳宧及將軍周駿提明倘成都鄰近開戰洋人生命財產必受危險希望競爭之兩黨和衷解決聽北京政府發落各領事又欲各施其力防阻搶掠之事云

●政客拍電免費之部飭

本埠電政管理局昨奉北京交通部電飭略謂奉國務院令開奉大總統諭現在政局更新融和南北新政百端待理在在須與南方各重要人往來電商藉以徵取意見而爲政法之依歸後凡遇唐紹儀伍廷芳梁啓超湯化龍熊希齡李經羲等諸人與政府及南方各省往來通電一律照公電拍發其費由政府支給年終造冊核銷毋庸向各發電人收取電費等因合行電飭遵辦等情該局長奉電後已知照收發電報處一體照辦矣

●國務卿等祭前大總統文

國務卿等祭前大總統文云維中華民國五年六月十有四日國務卿段祺瑞率參議伍朝樞許士熊張國淦曾彝進李國珍王鴻猷袁良王式通秘書長徐樹錚法制局局長方樞銓敘局長郭則澐統計局局長吳廷燮印鑄局局長吳笈孫暨秘書參事僉事技正主事各官謹以清酌庶饈致祭於前大總統袁公之靈曰嗚呼惟天啓世締此共和公膺艱鉅霜鬢皤皤萬機心鏡經緯騈羅對食皇遽警枕摩靡朝靡夕金石摧磨兆庶駭動中原景顚九圍戰顧所遺實多神靈不滅涕山河嗚呼哀哉尙饗

●袁氏尙有忠臣

袁前大總統之逝世一時全國人士怨之者固屬甚多然感受私恩者亦屬不少昨聞舊公府有人傳說前大總統移柩有日袁氏家屬亦均護送回籍其公府之一班舊屬多已聲明不再出仕柩出京後即當偕隱個中卓卓有名者聞爲侍從武官長廕午樓內史監阮斗瞻參謀次長唐執夫內史夏午詒等然袞袞諸公在前清亦曾均爲顯官既不願作忠臣於清室偏欲作忠臣於袁氏亦可謂之各有見地矣

●張懷芝官運將終矣

山東濟武將軍張懷芝自日前蒞任後以力施專制摧殘民黨爲唯一宗旨凡關於維護地方保衛民命幾不知爲何物茲據十六日魯省快函云護國軍山東都督吳大洲（即吳佐洲）前因袁項城去世似無再動干戈之必要即令各分司令一律停止進兵攻擊各縣詛料張懷芝殘暴性成仇視民黨較張勳爲尤甚不知因何項問題復至怒於吳都督故有日內大動干戈之說刻下魯紳密商擬舉代表赴京晉謁新大總統面陳張氏劣跡要求更易他人以維山東地方而免再蹈兵禍噫張氏去魯爲期當不遠矣

●呂都督決不冒然取消獨立

▲北京國務院致呂都督電　頃據上海楊護軍使電稱滬杭先開薊車原係格外通融體恤商人起見現在浙江尙未宣布取消獨立交界地方亦不時有匪徒出沒攔客各車如果一律開駛深恐檢查不便倘有疏虞誰任其咎等語現在局勢變更應即舉國合而爲一若不將獨立二字速行剗除豈惟群情懷疑商旅裹足且恐爭議無詞不免貽外人之笑務望顧全大局即日宣布撤消獨立庶幾泯嫌釋怨還我大同豈惟國家之幸抑亦桑梓之福惟執事實利圖之掬誠布達立候復音院寒

▲呂都督覆段芝泉電　段芝師暨康侯偉卿夫子鈞鑒華密寒電敬悉公望親受栽植之恩義當圖報惟此次獨立因在帝制而遠因實爲政治不良今項城雖逝政治問題多未解決吾師出任鉅艱應從根本着手導國家於正軌以免再見干戈不應以消極之經營了一時之殘局文日通電所主張者爲百年非爲一日爲國家非爲個人乃未蒙頒發明令採納一二而遽令浙省取消獨立其如浙之民意何且浙省在獨立時已加入軍務院今若不待解決遽行脫離在公望則失人格在全浙則失信用影響所及貽誤事機如慮軍務院有過度之要求公望亦以國家爲前提自當掬誠勸告民苦兵革久矣祉席水火實在吾師翹首龍門雲霓望切公望謹當竭盡心力維持地方以待解決至江浙交界兩省均有兵隊斷無匪徒出沒滬電不知何據前電懇飭部通車係爲商民請命務乞力賜主持仍令部迅飭一律通車相見以誠則群疑自釋統求明察臨電屏營呂公望叩銑

●帝制派組織自衛團之一說

袁氏暴卒黎黃陂依法就任大總統全國人士以爲從此民安物阜時局漸易解決詎料南北政見諸多隔膜帝制餘孽乃乘隙而力圖自衛藉作抵制之謀刻據該派某官僚對人談云南方提出回復舊約法召集舊國會懲辦禍首三條件絕對不能承認其中禍患未便細言第一回復舊約法不但與現內閣爲難即中央與地方各行政亦有衝突不易消融第二召集舊國會議員當初未被解散時開會議決不滿意於政府行爲者甚多刻際此改良政治之秋安知不將袁氏一切非法行爲各種苛政一一推翻予吾人以不利第三懲辦禍首袁氏犯罪主體已經消滅無科罪之可言其他從犯如六君子十三太保等皆屬礙於情面惑於利祿爲機械的作用一經懲創匪第禍首遭殃即中央政局亦酷受影響有以上種種關係大局一時萬難解決現在黎總統接任已逾旬日莫可如何幷謂某某人物素號黨魁特邀集帝政派多人於某氏邸籌商組織自衛團一舉以便抵禦南方顧全中央各項權利不使南方侵害爲主旨聞贊成者頗多想不日即可正式出現云云是否屬實姑誌之以觇厥後

●國民哀悼大會之議決辦法

國民哀悼大會之發起由商會通告各界一節已誌前報茲將該會之議決辦法錄下

一日期　六月二十一二三三日
一上祭時期　每日上午七時至十二時
一地點　先農壇太歲前殿
一布置會場及紮彩事項　天橋紮素彩牌樓一座頭道壇門紮素牌樓一座二道壇門外紮牛面素彩牌樓一座太歲前殿外紮素彩牌樓一座殿內正面紮素彩祭臺一座殿內兩旁紮素彩經臺
一具服殿設外賓招待所
一太歲殿前搭蘆棚作爲與祭紳商市民招待所並女界招待所
一僧道番各唪經三日
一本會事務所設於先農壇內
一紳商市民如有祭文祭品等項務請於前期一二日送交先農壇事務所
一由事務所製備標識紙花並簽名簿凡與祭者在二道壇門外簽名後領取紙花以便佩帶入場
一每日雖過上祭時間各紳商市民亦可任便進壇瞻禮
一上祭時著用禮服或乙種禮服即藍袍靑褂以昭誠敬

園　魏蘭芬　麒麟童　李蘭香　樓仙　花雲卿　賈同柱　隊　劉俊峯　王桐軒　關　日　一、另外信託業務一切　電話　日本長六七〇番　中華分一〇一番

扇子牌洋灰

日本東京

淺野洋灰公司

總經理

奉天

藤田洋行

本店　東華門大街電話二二四

支店　鐘樓南大街電話二一四

鐵器機器材料五金雜貨俱全

金銀鐘表寶石首飾高等雜貨

光祐藥房　總發售

剷除嗎啡癮之聖藥

紅色　宣許　戒

奉天　大十間房

中國滿洲　唯一專賣

拍那嗎

七拾錢

各種均一　送料實費

半打以上は割引

定價表送附

東京神田和泉町一

茂木製帽合名會社

善治目疾

効力卓著

用法簡易不痛不殘

井上博士ノ

ロート

老篤

メグスリ

眼藥

爲拭目之用備有消毒藥布時新式點眼器

定價大瓶廿錢小瓶十錢有名各藥店皆有之

本舖　東京　大阪　安民山田藥房

衛生者四時必攜

老直牌守田寶丹其功効無比

謹防　假冒

東京池之端仲町　起死回生　本家　寶丹　守田氏製

不正之氣、四時皆有也不正之氣皆爲因發不測之疾也發之病亦至急必甚危險也於此以將何術禦之耶惟有豫備良藥以免受疾之虞耳吾守田寶丹已在敝國推爲第一發售的眞牌其功効或服或敷咸能立愈、而演說、談論、旅行、席燕、軍界操演行軍等必攜帶之妙品也惟有市上往々有假冒寶丹名目繁多請賜顧者認明東京市下谷區池之端仲町二十七號守田治兵衛並八稜鏡商標以及守田寶丹四字等應不致誤

守田寶丹專治効力

◉霍亂◉痧症◉痢疾◉疝痢◉中寒◉中暑◉吐瀉◉泄瀉◉食傷◉積食◉僻除邪惡◉防遏瘟疾◉心腹痛◉船車酒害◉頭痛◉眩暈◉蜂蝎叮螫等虫害卽効如神

發售處　東京下谷池之端仲町二十七號地　守田治兵衛

寄售處　各地各藥房及雜貨舖均有寄售

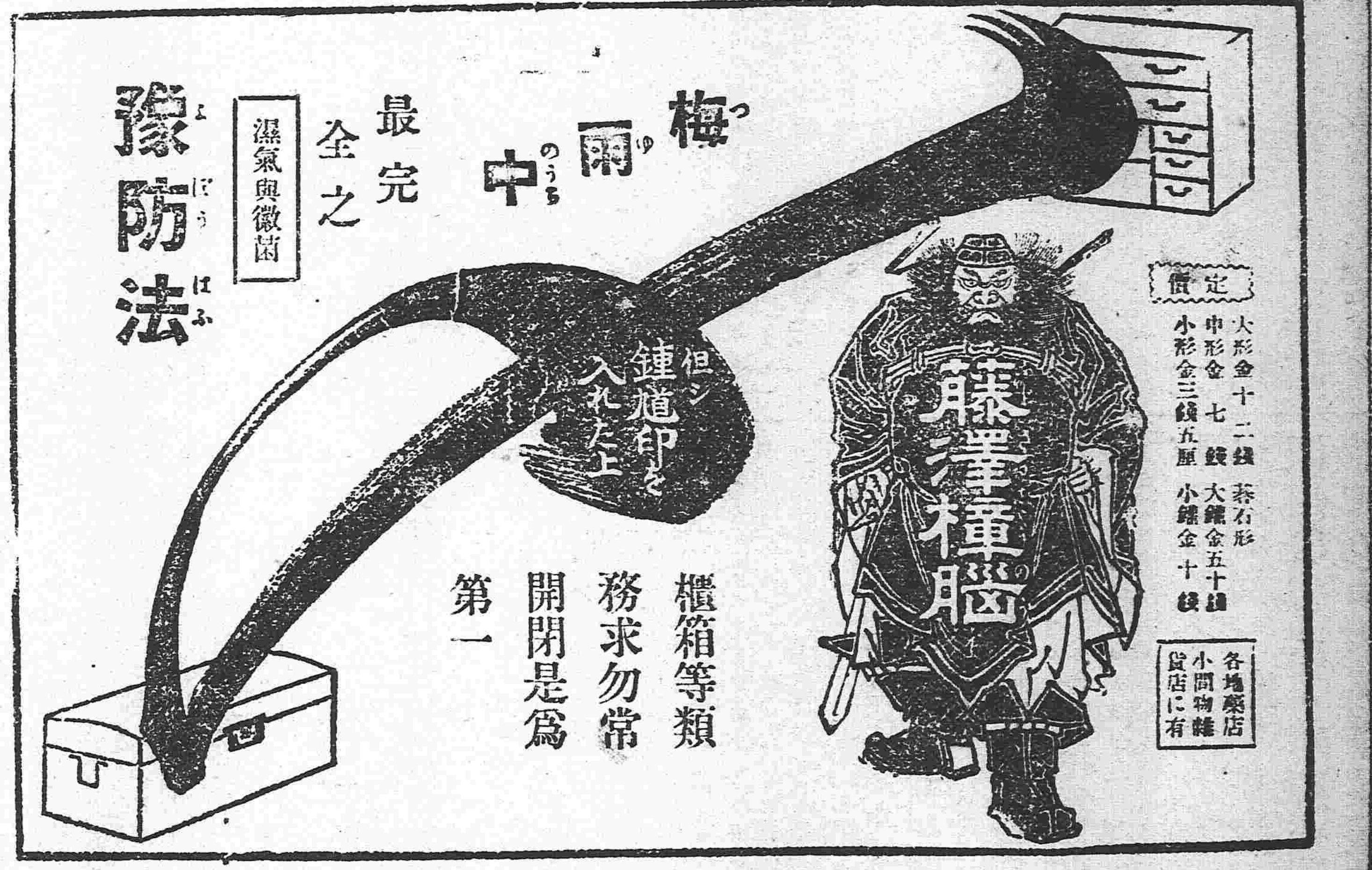

梅雨中

最完全之

濕氣與黴菌

豫防法

櫃箱等類務求勿常開閉是爲第一

但シ鍾馗印を入れた上

藤澤樟腦

定價　大形金十二錢　中形金七錢　小形金三錢五厘　碁石形　大罐金五十錢　小罐金十錢

各地藥店小間物雜貨店に有

代理店　奉天小西關　廣濟堂

何れの家庭にも必要なる救急藥

登錄　商標

十字印

コロダイン

本劑は効力非凡の良藥諸君は是非試し見よ○全國藥店にあり

効能　食あたり○むねはらいたみ○はき下し○氣つけ○毒けし○惡心○めまい○不消化の時

藥價　十錢廿錢卅錢五十錢一圓

東京日本橋上槇町　滿洲安東縣市場通　安川晃榮堂

註冊商標

登錄商標

新發明　特許第三五三八六號

桃牌頂上優品

橡皮靴鞋底出售

泰盛公司（康武靴莊）

花柳注意

從來花柳之症其害實不可勝言倘悞投庸醫治療慣用銀粉倒提刦藥等法只求當時立愈不知毒氣內閉逢春復發徧身紅點攻毒上部髮際脫落二目失明咽喉破爛頭痛沉暈耳內流濃鼻塌齒脫毒入於肺咳嗽氣短言語失音毒攻下部肛門生瘡大便走血毒串入骨筋骨不遂痛疼難堪日輕夜重步履艱難餘毒不淨且必染妻絕嗣其種種劇烈之患筆難盡述然若醫治得法則毒患亦不難消除淨絕本醫士有鑒於此深爲注意搜求研究至再專以應手奏效爲宗旨無論遠年近日一切花柳染毒或經醫不效服藥無功者請到敝葯房新法調治輕者一星期全愈重者二星期除根永不再犯病好交錢以重信用特此廣佈伏患顧花柳者萬毋自悞也可

奉天省垣大西門外　英美大葯房主人謹啓

軍裝雜械　各種機械　電氣機械器具　鐵道材料　五金雜貨　銅鐵水管　滊車並其材料　硬煤煙煤　焦炭硫黃黑鉛　綿花洋絲洋布　羊毛皮件呢絨　五穀糖貨　海味肥料　油類木料　道木洋火　包辦工程　代理水火保險

總行　日本東京市橋區銀座二丁目七番地

出張所　奉天十間房（電話東局七八四號）　大連紀伊町

株式會社　大倉組

分行　北京　天津　漢口　上海　九江　大連　香港　安東縣　本溪湖　倫敦　紐育　漢堡　西士呢　等處　日本各地

淋症之害劇於毒蛇

花柳病專門　山本醫學士談話

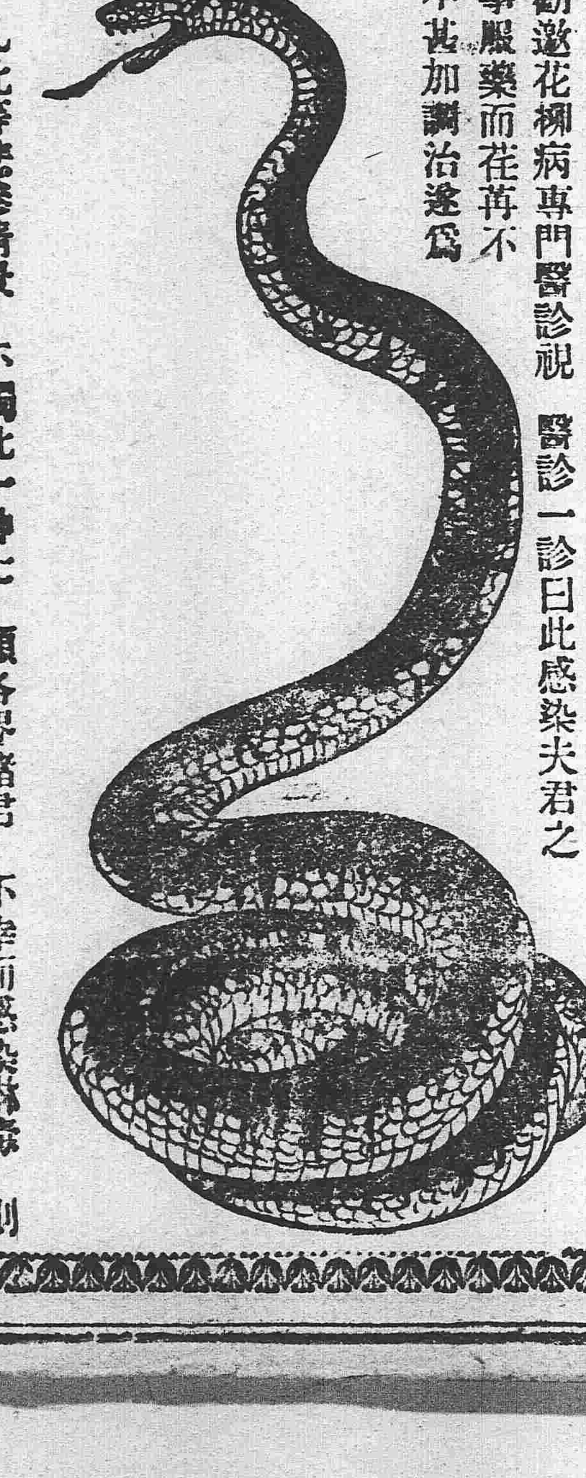

嘗有一紳士　來請予診治　予視其人　品格高尙　衣服都雅　蓋某衙之高級官吏也（予尙記其姓名　然恐傷其體面　故不明告）據其言曰　僕往年在大學敎與某友逍遙花柳之境　遂感染淋症　尿道酸痛多泄膿汁　因就街市買藥服用　經日粗愈　至翌年春夏之交　忽復發作　少漏膿汁　急請醫調治　逾旬即愈　以爲此症已愈不足顧慮　直至前年三月　與某女姑婚　女天性麗質　貌如桃花　相得甚歡　未幾女顏色蒼白　漸帶愁容　閉居一室　鬱鬱不樂　予大驚　屢問其故　沈默不語　旣而貌瘦體瘤　其子宮泄下白膿　下腹疼痛　月經不順　起居甚苦　因强勸邀花柳病專門醫診視　醫診一診曰此感染夫君之淋毒　而觸發子宮內膜炎也　由是日事服藥而荏苒不愈　未幾年而歿　乃知吾初得病時　不甚加講治　遂爲慢性淋症　其毒深入體內而傳染新婦　以至于此　吾雖不下手　而殺婦者　非我而誰耶　言訖甚有慙色　予因認眞診視　且檢其尿溺　明知是慢性淋症　乃使其服用哈郎淋濁丸　并告以攝生法　其人大喜　服藥三月　淋毒菌全即滅盡　効驗如神　於是再娶某女　夫妻健全　未半年　新婦懷孕　喜慶滿門云　凡此等悲慘情景　不獨此一紳士　願各界諸君　不幸而感染淋毒　則專壹服用哈郎淋濁丸　莫顧他藥　庶幾不爲其所誤矣　哈郎淋濁丸實爲治淋藥中之巨擘　無論急性慢性　雖極劇烈　如能服用　此藥則體中淋毒菌　立即全滅　膿止痛除　尿溺快通　根治無疑　病者謂吾言不信　試購一瓶　驗之　近有奸商利徒羨望聲名　假冒藥名亦屬不少　賜顧諸君請認明　哈郎淋濁丸之字樣爲幸　藥價　大瓶洋兩元　每打洋二十元　中瓶洋一元二角　每打十二元　小瓶大洋六角　每打洋六元、試用瓶大洋三角　各埠大藥房均有代售

發售本舖　大阪淸水谷　順和堂大藥房　總經理　天津　東亞公司　漢口河街　小瀨木洋行　奉天　大德生藥房　營口　中西大藥房

煙煤　爐煤　風匣煤　無煙塊煤　無煙煉煤　撫順焦子　發售所

奉天小西關大街上頭路北

南滿公司

日本（電話五百二十六番）　中國（電話一百五十六號）

奉天西塔後邊兒

南滿公司煤廠

中國（電話一百五十七號）

星製藥株式會社之製藥

星印之製藥皆以最新之藥材密製應症各劑故與市肆普通之賣藥相比擬之其効力之優良已蒙一般曾試用者之確實認証矣

朝鮮總督府專賣局特許

井上宜壽堂製　高麗蔘

高麗蔘自古稱爲不老長壽之靈藥增進健康其效莫大於强壯劑中誠爲唯一無二者如有患身體神經衰弱腰足發冷之諸君速試用之

星製藥四十餘種

井上製　高麗蔘

總經理　大連市伊勢町四十七號地　泰生堂藥房

電話三六七番　振替大連一五〇七番